工商晚報
The Kung Sheung Evening News
中華民國開國元年第一天創刊
中華郵政登記認爲第五類新聞紙
香港九龍荔枝角道422-424號工商大廈
工商日報及工商晚報聯合編輯部
香港九龍荔枝角道422-424號工商大廈
編輯部及採訪部 5-283378-80(三線)
經理部 5-277261 5-278618 營業部 5-279307 5-280708
中區辦事處 5-225495, 221238
郵政信箱 五七二零二號
電報掛號 工商晚報
出版兩大張 售價三毫

何鉅華朱克林旭華突被拘控非法集會

恒生指數升三・二六(六二〇・一八)(詳情刊第七頁)

案提中央法官指應在西區審 警方清晨出動竟拉錯一徐某

【本報訊】何鉅華、朱克及林旭華，因昨日前往港督府請願而被警方拘捕，落案控以「非法集會」罪名，三人將於今日稍後時間提堂。

何鉅華(卅二歲)，記者；朱克(五十八歲)，前佳視節目監製，林旭華(廿八歲)，他們已被警方落案控以於昨日在本港地區與其他在逃者在公衆地方非法集會。

據悉：此案原擬在中央裁判署提訊，但法官認爲此案應在西區裁判署提訊，三人被押回中央警署等候於今午二時卅分在西區裁判署第一庭提堂。

據稱：該三人是於今晨七時被港島總部探員持手令往彼等之寓所將他們拘捕，警方原分共四路，將何，朱，林及一姓徐之男子拘捕，但查訊後，發覺「拉錯人」乃將徐姓之男子釋放。

警方稱：是次行動是鑑於曾多次勸諭及警告他們需要循正途申請，但屢次遭到被拘人士置諸不理。

又訊：就佳藝電視職藝員委員會三名代表，今晨被警方拘捕，該委員會今晨即召開記者會，表示向港府提出嚴重的抗議。

該記者會今晨十一時在記者協會召開，發言人郭建先表示，今晨獲悉該委員會三位代表，在今晨七時，仍在睡夢中，被警方派員分別從各住所中拘捕，據悉以非法集會罪名而帶往警署，稍後在法庭提堂。

郭建先表示：被拘捕的三名代表是何鉅華、朱克及林旭華。他強調，對警方人員此次行動，佳視的職藝員均感忿慨，並提出二項疑問：

㈠佳視數次步行至督轅請願，均不曾受警方的拘捕任何人，何以今次警方竟無故採取行動，並且在昨日請願之後的今晨始「拉人」；

㈡佳視問題漸露曙光，復台在即，何以警方正在此時多生枝節，更弄得事情更爲複雜，港府此舉其意何在；

他表示，就上述的疑問，希望法院及有關當局有公正的判決。

貝世雄案艇家彭泰出庭供述 馬惜如追被劫黑貨 會扣留梁義興妻子

【本報訊】被控與馬氏兄弟串謀販毒之貝世雄，今晨續在高院由按察司歐敦祿作第五天之審訊，仍由艇家彭泰出庭作供。

證人供謂：被告貝世雄交給他數次運毒費用約共四萬八千元，由他轉交予梁就容。証人說：他本住在澳門下環街一樓至三樓，大約數月後的一天，貝世雄在他的屋前街上叫他下樓然後叫他一同前往香港，當時貝世雄對他謂「梁就容所運之一批貨被刼去」，於是他即和貝乘水翼船到港，抵達港澳碼頭上岸時，貝帶他到一停泊在碼頭對面之私家車，介紹車內之馬惜如與他相識，隨即上車開車駛往香港仔，直到黃竹坑，因爲梁就容是住在黃竹坑一大廈內，在車上馬惜如對他講要找回所失去之黑貨(即轉電)如能找回失貨會有報酬，結果在黃竹坑梁之寓所找到梁，馬惜如與梁行出大廈凡三小時而他則仍逗留屋內，及後梁、馬兩人返時，馬對他說：「已攪掂，我們可以走了」。於是他便乘馬之車返回旺角馬之寫字樓，在車上馬惜頭又對他說，本來如果找到梁就容連同失貨會有獎金四萬元。

法官即問証人：你們不是已找到梁就容？証人答謂雖找到梁但仍未找回失貨。證人繼謂因尚有數人在馬惜如之寫字樓等候，但梁沒有一同返九龍，及至車抵達寫字樓時，他見到有三個男子在場，包括梁就容之一個艇伴名叫翟顯，馬惜如問他是否認識此三人，馬又謂還有一個女子扣留在房內，他即問翟顯爲什麼會失去貨物？

証人補充謂：他知道翟顯是梁就容之親戚，翟顯答說：貨被義興(即梁義興)刼去，義興之妻現時被扣留在房內，馬惜如叫他佯作打電話入房看看是否與該女子認識，証人入房後對該女人說：「翟顯謂你的丈夫刼去貨物」，但該女子要求他向馬惜如說項，她說她不知其夫是否做過此事，可否先行將她釋放，讓她去查問，然後作一答覆，結果馬惜如將她釋放。

證人認出呈堂之照片與該女子十分相似，但事隔十年已認不得清楚，證人又謂：當時在寫字樓內還有馬惜珍在內。

證人隨答主控御用大律師祈理夫之詢問曾犯過下列之事：五七年因協助及教唆一些人非法入境判入獄兩個月，四八年因藏有軍火判罰欵二百元，五零年因食鴉片判罰欵五十元。同年再因吸食鴉片被罰二百元，五三年因聚賭判罰一百元，五四年因無牌運米入口罰四百元，五七年八月因協助人非法入境罰一百五十元，至去年八月廿五日因此案牽連而被拘，初期控告他串謀馬惜如、貝世雄處理毒品罪，曾在裁判署初級偵訊，至去年十一月四日檢控署長代表律政司向庭表示不進行將他起訴，結果當庭釋放，同日檢控署長給予他一紙特赦令，要其轉作證人出庭作眞實之證供。

當主控問證人有沒有人向他講解有關特赦令

小評 大陸人民大量出境來港

大陸人民，循兩種方法來港，一種是偷渡，非法入境，第二是獲中共批准，合法入境。

對付非法入境者，香港已盡了最大努力，上月警方曾透露，被截獲的非法入境大陸客，超過千人，他們都遇到即肅即解待遇，但是對於「合法入境」之大陸人民，則束手無策。

據統計數字，今年九月份，總計有七千人合法入境，還有三個月才是一年，相信超過四萬人勢所難免。

這些入境人士，都是來到香港後就不會走的，他們成爲香港社會的新負擔。

此外，越南難民，獲准在香港暫時居留，這批人，可能無望在期內移去外國，或者要較長期居留，然後能够移走，不過許多越南難民，已經在香港就業，他們已作長久居留之計。

香港人口不斷增加的情況下，造成社會負擔越來越重，醫藥、教育、就業，都構成嚴重影響，香港曾請求大陸減低這種人口壓力，但中共充耳不聞！

大陸人民，扑不喜歡大陸生活，不論是四人幫，六人幫主政，都難以改變大陸人民厭惡之心，而產生逃下家園，遠徙異國之念。

從大陸人民出口劇增之事實，就看到人民對這個政權的厭惡。

趙世曾被勒索卅萬 警方調查無人落網

趙世曾，卅四歲，是華光集團屬下華光地產發展有限公司董事總經理。他於上月(九月)廿八日親到灣仔警署報案，謂遭人勒索，警方公共關係科發言人，今晨對本報記者証實此事，但到目前未有將該案列爲何種案處理，亦未拘獲任何人，調查工作尚在進行中。

又悉：趙氏是於上月廿八日凌晨八時在寓所接獲歹徒勒索電話，對方勒索卅萬至五十萬元，但未有說如何交欵即掛斷電話。

警方曾一度要求趙提供纏疑分子及被勒索原因，但趙表示不知，亦未能提供纏疑分子。

美多名科學家應邀來港研究建科學館

【本報訊】多名美國科學家應市政局邀訪來港研究興建科學館。

科技中心協會代表全球闖過一百間科學館，科技中心及相同組織。市政局的香港太空館亦爲該會會員。

該批美國顧問爲：前任芝加哥伊利諾斯科學及工業館館長麥瑪斯德佳視職藝員，代表何鉅華、林旭華、朱克三人今晨被控非法集會，在中央法庭提堂。

加州大學科學系館長列治，波士頓科學館館長華斯賓，北加羅連拿州查洛市自然館館長比曼及科技中心協會執行

縱火謀殺疑案 被告押十四日

【本報訊】日前九龍北河街一樓年逾花甲的夫婦，遭人謀殺及縱火案件，疑犯今晨解北九龍裁判署過堂，被告無需答辯，還押監房看管，法官議將案押後十四日，等候律政司指示。

被告曾少偉，廿五歲，無業。控三項罪名：㈠九月廿六日，在九龍地區謀殺男子蘇桂生；㈡同時同地，謀殺女子劉英；㈢同月在北河街一二〇號七樓縱火，意圖損毀財物及危害上述二人的生命。

馮秉芬爵士無意再出長佳視

黃昌齡今圖會東亞及豐德會 天兩明今看要播復否能視佳

【本報訊】美國財團代表黃昌齡今晨一早已離開下榻之凱悅酒店，爲佳視復台作最後兩天的努力奔走，他將透過一些金融界朋友，務求與東亞銀行及會德豐接觸。

明日上午，黃昌齡將與電視娛樂事務處秘書柯理本會談，屆時黃氏將正式向港府呈交一份佳視復台建議書，而佳視職藝員亦將於明晚決定是否延遲清盤之申請。

黃昌齡昨日曾先後走訪馮秉芬爵士、何佐芝及林氏兄弟。馮秉芬爵士表示外傳他會出任佳視復台後之董事局主席一事是誤傳，他說黃昌齡問他對復台之意見，他表示此乃股東大家之事，並非某一個股東能決定，黃氏曾要求他出當董事局主席，但已被拒絕，他說他寧願負責海洋公園事務，爲市民大衆多服務，對於佳視復台一事，精神上他是予以支持的。

何佐芝亦證實昨曾與黃昌齡會談，但他表示目前暫時不宜將內容公開宣佈。

黃昌齡昨晚在酒店內對本報記者提出來的。他剛從里斯本電賜見葡國總統殷尼斯同來。殷尼斯吩咐他打聽三十萬澳門居民，主要是華人，社團的於由澳門土生人士或在澳門住過很久的人出任澳督的可能性的意見。

與澳門公民協會及立法議會磋商，祇得到不大熱心的反應——曾有一些人士的名字被提出過，他們說，以後再算。

黃昌齡盛讚商台總經理何佐芝，他認爲何氏極够風度，在這樣情況下，挺身而出，出錢暫時解決員工的薪金。如果佳視能復台，所有員工當然繼續任職。

冠忠申請巴士專線 要看中巴服務表現 政府始行決定會否批准

【本報訊】據報，政府官員正密切研究中華巴士公司之表現，然後始對冠忠公司之申請開辦中環美麗灣綫巴士，作出決定。

港九市區巴士向由兩公司獲經營之專利權，故第三家公司之申請係前所未有者。

據報，當局對此項申請正審極考慮中，而中華巴士公司方面對當局考慮第三家專營公司事，聞頗感不快。

有消息謂，中巴方面曾派員會晤官方人士，談及此事。

但依據目前之協議，據說，專營權係以綫路爲單位，而非全面性者。因此，其它公司亦可申請路綫專營。

最近冠忠公司之申請以冷氣巴士開辦美麗灣綫，係九巴或中巴之第一次受挑戰。但依例，中巴仍有優先選擇開辦新綫之權。

今日天氣預測

吹和緩至清勁東風，天色大致密雲，有幾陣局部地區性驟雨。

最高氣溫爲霸氏廿九度，正午十二時室外氣溫爲摭氏二十五度。濕度爲百分之九十一。

高潮：上午七時四十六分。下午八時五十二分。

低潮：凌晨一時正。下午一時卅五分。

凌晨返家與妻口角 探員頭部中彈重傷

【本報訊】一名探員，今晨酒後返家，與妻發生爭執，妻憤而取刀企圖自殺，但爲探員制止，奪去菜刀，其後探員被發現頭部中槍，後經送院救治，情況據報「惡劣」，暫未渡過危險時期，醫生正動手術努力圖將傷者腦部之子彈取出。

警方初步將此案列爲企圖自殺案處理，到底該探員是企圖吞槍自殺，還是有其他別情，警方目前對此案仍在調查中。

該探員名蔡錦添，廿餘歲，隸屬總部，與妻林氏(十九歲)，於三個月前搬到洛克道三四六號五樓A座租一房間居住，當時蔡妻已有八個多月孕，入住後不久，於月前誕下一孩。

據悉：今晨五時許，蔡返家，入房後未幾，即傳出夫婦兩人爭吵聲，據蔡妻對警方人員稱：當時她一時看不開，往廚房取出菜刀企圖自殺，但被其夫所制止，並奪去菜刀拋下街，稍後其夫則拔出配槍，向自己天靈開一槍，當時她蔡已倒臥地上，頭部出血，乃召救護車到場將傷者送往鄧肇堅醫院，經初步急救後再轉送瑪麗醫院留醫。

警方發覺蔡妻手部亦在糾纏時被擦傷，但她表示不用往醫院，警方經調查後將一干証物及蔡妻帶署查訊。

葡萄牙決意放棄澳門？ 殷尼斯指示李安度 選土生人士任澳督

【澳門三日路透社電】澳門人民已面對着一個殖民地的問題，這是鄰近的香港所認爲不可思議的，那是由一個在澳門土生的人出任澳督。

對港澳兩地的實用主義者來說，這簡直是晴天霹靂。而他現在都與中共保持很密切的關係。中共一直都把港澳視爲暫時在外人治理下的中國領土，任何自主的重要跡象，都可能引起重大的反應。

這個主意是由現任澳督提出來的。他剛從里斯本電賜見葡國總統殷尼斯同來。殷尼斯吩咐他打聽三十萬澳門居民，主要是華人，社團的於由澳門土生人士或在澳門住過很久的人出任澳督的可能性的意見。

與澳門公民協會及立法議會磋商，祇得到不大熱心的反應——曾有一些人士的名字被提出過，他們說，以後再算吧！

此間的一位政府官員承認：立法議會認爲這個問題的提出是不當的，誤導的和不必要的。「大多數的人感覺，總統應挑選可能的澳督繼任人，然後交給澳門立法議會及當地社團討論，爲後由總統作出決定。」

李安度上校已狙任澳督之職四年。他將於年底任滿，但葡萄牙政府的堵台，與跟着發生的政治危機，已使澳督繼任人選的問題，轉趨複雜。葡萄牙與中共，將會與中共建立完全的外交關係。

深水埗基隆街一製衣廠被焚

【本報訊】今晨一時卅五分，深水埗基隆街一六七號三樓永楷製衣廠發生火警，消防人員據報到場，約一小時已將火撲滅，損失頗爲嚴重。

永楷製衣廠佔地約八百呎，東主叫張炳炎，四十歲，住鴨寮街一×六號五樓C座。

北角別墅發生爆炸 兩女一男房內受傷

【本報訊】港島油街民衆大廈，一間「別墅」內，今晨發生爆炸，兩女一男受傷，事後送院救治，初步調查起火及爆炸原因，是浴室電熱煲水突然爆炸所致，但眞正原因，仍有待當局進一步調查。

事發現場是港島北角油街民衆大廈二樓，×苑別墅，今晨四時許，突然隆然一聲巨頭響驚醒大廈的住客，探報出來查究，同時撥電警，警方及消防員接報，馬上趕往現場調查，及後發覺原來是該大廈二樓的別墅發生火警及爆炸，消防員乃進入火場灌救及搶救被困者，當消防員進入現場時，赫然發現有兩名年輕女子及一名年輕男子在現場的浴室附近受傷，於是乃將三人救出及送院急救，而一名消防員亦在救火時受傷，四人乃一併送院，經醫生搶救後，除一名男子要留醫外，兩名女子與消防員敷治後已可出院，而火警迅亦被消防員救熄。

該三名送院的男女，分別是㈠殷玉儀，二十三歲；㈡李巧瓊，十八歲；㈢潘健華，廿二歲，後者，要留院，但情況良好。

火警原因，初步據謂是浴室的電熱水器爆炸所致，但是名屬實，抑或另有別情，有關當局當消防員進入現場時，刻下已展開調查中。

賽馬會發表數字証明 六合彩珠輕重差別 不會影响攪出機會

【本報訊】爲六合彩彩珠的重量問題，賽馬會指出：六合彩彩珠重量實大致相同，即使有差異者，亦僅爲三千分之一安士，同時在整個自動攪珠過程中，由於並非用吸力方法攪出號碼，故此微少之重量實不足影響某一號碼彩珠被攪出的機會。

又根據自去年九月至上月第七十四期的六合彩開彩結果紀錄顯示：在卅六個數字中，以六號攪出次數最多，其次爲二十四號，而二號與二十七號攪出次數最少，僅爲二十六次，至於有人指稱因號碼筆劃少，重量較輕，攪出機會因亦減少的九號、十一號及十二號，均攪出超過四十多次，出現機會屬於中等，由此可見，並非如有等人指稱，筆劃多者是熱門號碼，而筆劃少者，都是冷門。

若以六合彩攪珠過程而論，當可發現攪珠機是完全自動操作，而印有號碼作爲彩珠之乒乓球，在透明圓形攪珠盤內轉動三次時，均被裝在盤內的橫桿攪亂，然後方由盤內兜珠捧兜起攪出三十六個號碼中的其中一個，是以彩珠重量實難以影響開彩結果。此外，六合彩每次開彩過程絕對公開，由電視現場轉播。同時本會亦邀請一位太平紳士負責監察攪珠情形，更隨時歡迎各報章派員到場參觀及報導攪珠實況，以示公允。

自去年九月至本月第七十四期六合彩開彩結果紀錄如下：

號碼	攪出次數	號碼	攪出次數	號碼	攪出次數
一	五十八	十	四十八	二十	四十一
二	五十七	十六	四十八	二十八	四十
三	五十二	十七	四十五	二十九	四十
四	五十二	十八	四十五	三十	三十九
五	五十二	十九	四十五	三十一	三十八
六	五十一	二十	四十五	三十二	三十七
七	五十一	二十一	四十五	三十三	三十六
八	五十一	二十二	四十五	三十四	三十五
九	五十	二十四	四十四	三十五	三十四
十	五十	二十五	四十四	三十六	三十一
十一	五十	二十六	四十一	三十七	二十六
十二	五十	二十七	四十一	三十八	二十六
十四	四十九	二十八	四十一	三十九	二十六

精誠所致・開爲石金
大廈管理員連續七個月
每月均買同號碼六合彩
終中頭獎百萬

馬迷注意！
賽馬典睇馬
想贏錢
工商晚報
1977—78年度新馬特輯
張基主編 資料一流
優待讀者 只售二元

購買辦法：
讀者只需剪備印花一個，另加兩元，即可到下列地點購買，又爲方便讀者起見，特設郵購辦法，只要填妥「郵購表格」，連同郵票或支票二元，另郵寄費五角，即共二元五角，寄「香港郵箱62號工商日報有限公司」收，售完即止。

出售地點：
(一)灣仔分域街18號本報營業部
(二)中環利源東街8號本報中區辦事處
(三)九龍彌敦道100號東英大厦詢問處
(四)九龍太子道171號東安大厦詢問處
(五)九龍荔枝角道22號東興大厦詢問處

售賣時間：每日上午九時至下午六時

郵購表格
本人欲購1977—78年新馬特輯一本，現謹附上郵票 支票共二元五角作爲購買及郵寄費用。
姓名：
地址：
電話：
日期：
簽署：
工商晚報 印花

灣仔地王寫字樓招租
軒尼詩道與菲林明道大單邊三樓全層二千五百尺合大行業寫字樓或陳列所電五—四五六二〇八洽

彌敦道醫務所租
二三零號孔森樓近佐頓道三樓全層九百多尺每層兩伙上落方便合醫生診所電五—四五六二〇八洽

東沙羣島擱淺一週 賴貨櫃船船員 已獲接載抵港

【本報訊】在東沙群島擱淺逾一週之賴比瑞亞貨櫃船「美國蘇族」號之船員，昨夕由希輪「李樂船長」號載來港。

十八名船員多係台灣人，均呈疲乏之態，已被安頓於尖沙咀海員會館。

該七千噸之賴比瑞亞輪祇於今年二月始開航，現仍擱於礁石之上，其船長、輪機長、管事及無綫電員亦仍然在船上指揮。

大副劉振天(譯音)說該輪曾不斷遭受三十呎大浪打擊。加非希輪不斷在附近照應，實不知後果如何。

由於颱娜颱風影響，風浪太大，希輪雖無法救援，但仍在附近照應。「美國蘇族」號船主曾請希輪離去，以策安全。但希輪在海面前後行駛，徘徊三日，以防萬一。至星期日始着手將賴比瑞亞輪船員先行救出。

其間因救生船被大浪傾覆，希輪曾花數小時才將各人一一救起。

中電將興建石角發電廠 將僱五百工人填海

【本報訊】中華電力公司將僱用五百工人從事填海工程，以興建屯門塔石角之新發電廠。

建造商現已開始將特別裝備運往塔石角，包括最大之運輸帶裝填機。

日本與英國之機械師現正訓練工人，操作此等新機。

工程由日商承辦，須於一九八〇年前填海五十二公頃，大約須挖掘七百萬立方公石坭石填充，方足以完成七十七公頃地盤。

據報，承商又將使用每小時處理三千噸坭土之運輸帶，與及六部四十五噸之倒坭貨車，與此同時，各項工程將小心策劃，以免有損附近海灘與當地環境。

監助毒后逃台判出牢出 陳軍堡有意有來港 拍毒梟內幕電影

【本報訊】曾協助毒后楊燕卿逃台的空手道四段高手陳軍堡，因行爲良好，現已提前出獄，本港一電影公司有意邀請他返港拍一部大爆毒梟內幕的電影，但如果陳氏返港勢將被本港警方拘捕，所以陳氏會否接受製片商之邀請返港拍片，仍是一個疑問。

據悉：最善於以投機類材趕拍電影的電影公司已打陳軍堡的主意，派人赴台與陳料盤，請他拍攝一部大爆毒梟內幕的影片，據消息人士說，以「毒后」楊燕卿過去與本港數大販毒家族的關係，陳氏所知的來龍去脈相信不少，如果拍片眞的成爲事實，該片必然甚多少爲人知的內幕。

不過，消息人士有一項疑問，就是陳返港時，本港警方會將他拘控？本港法律是否對他仍有審判權？

據法律界權威人士稱：本港除與台灣的法律體制不同外，且無簽訂引渡條約，所以陳軍堡在台灣坐完牢，如果他返港，本港法律仍有追究他的效力。當然，如果陳軍堡在港沒有犯法，有關當局當然無法對他控告，但倘使警方有足够指控陳軍堡的証據時，便可將之控告，因爲本港法律對他仍有管轄權(JURISDICTION)。

他強調稱：縱使陳軍堡過往在港未有違反其他法律，但他回港後必會被控非法離境及協助警方查詢，警方發言人稱：陳軍堡至少會被控一項非法離境罪名。

根據資料指出：本港警方于一九七四年七月十二日以前，並未有對陳氏拘控任何罪名，換言之，陳軍堡與楊燕卿之販毒無關，也就是說，在前述日期之前，陳軍堡是一名清白的人，不過，根據台北地方法院判決書表示，陳軍堡與楊燕卿被香港警方認爲：二人于七三年六月至七月間和三宗毒品的運毒和販運事件有關。

陳軍堡，現年三十歲，身材健碩，梯子英俊，曾學龍拳八年，且爲空手道四段高手，等閒之輩，三五人並非他的對手，所以他對於担任保鏢工作，實優爲之。

一九七四年七月十三日，楊燕卿被緝私人員拘捕，準備翌日提控，當晚拘押在粉嶺警署，不料竟在警署內逃之夭夭。

八月三日二人在高雄港口乘貨船登岸時被捕。

一九七五年二月廿七日，二人在台北地方法院被定罪，同被判終身監禁。一九七五年五月九日，楊、陳二人向台北高等法院上訴，結果，楊燕卿維持原判陳軍堡改判徒刑六年。

一九七五年十月廿三日，楊燕卿向台灣最高法院上訴，獲改判徒刑八年。

兩名青年逃犯 今晨仍未緝獲

【本報訊】兩名在大潭監獄逃脫的青年罪犯，截至今晨警方還未將其緝捕。

逃走兩名囚犯爲：㊀梁國揚，十八歲，被控與一名十三歲少女發生性行爲，而於一九七五年七月被判入教導所，服刑廿一個月，曾獲准外出守行爲，但在假釋期間，行爲不好，今年八月，再被拘送入教導所。

㊁余水安，十九歲，被控行刼罪於一九七五年九月被判入教導所，服刑十八個月後，獲外出守行爲，至今年九月五日，因行爲不好，再被拘送入教導所。

該兩名「重召犯」逃走時，均穿着制服，黃背心，短褲，黃膠拖及長着短髮，兩人均

地鐵荃灣支線 工程合約批出

【本報訊】三份擴展地下鐵荃灣支綫的工程合約均以固定的價格批出。這些固定的土木工程預算百分之六十。

荃灣支綫土木工程合約：昨日批出的第一個土木工程合約，是完成彌敦道北段的太子站及建造深水埗站和長沙灣站以及連接上述車站的行車隧道。該綱號三〇一合約由日本西松建設株式會社投得。

第二個土木工程合約是建造位於長沙灣道的荔枝角站及位於美孚新邨萬事達廣場的荔灣站，以及該段的行車隧道。該綱號三〇二合約由日本熊谷組株式會社投得。

第三個土木工程合約，是荃灣車廠及車站的地盤整理工程，合約綱號三〇七，由法國填海工程公司投得。

上述三個獲得合約的承建商，目前均在進行修正早期系統的工程。

地下鐵路公司主席唐信稱：荃灣支綫的土木工程將於合約批出後隨即動工。

荃灣支綫電機及機械工程合約：支綫的第二個主要電機及機械工程合約亦於昨日批出。該合約綱號三五二，是供應及裝配車訊號及控制系統，由英國的威士丁火車掣與訊號有限公司投得，合約是以固定價格的方式批出。

修正早期系統合約：地下鐵路公司亦於今日批出四個修正早期系統的合約，建造德福花園的商場。

港府擴展新市計劃 青衣市中心發展 將設商業及社區

【本報訊】政府將以每方呎十九元五角收回青衣島若干私人土地。但其中部份則高達三十九元。以便今年十二月開始發展青衣島市中心區。

工務司署荃灣新市擴展工程處總城市設計師柯士甸昨日表示，該發展計劃亦有闢地闢設一個新村屋區，分區曠地，及興建政府與社區設施。

擬議的市中心將有主要的商業和社區設施，包括一個市場、一間室內運動場館和一座多層停車場。

該市中心佔地約十四頃，與島上發展中的住宅區很接近。

荃灣市鎮專員許舒形容該擬議的市中心可以給青衣一個寶貴的城市中樞，使八十年代中期居於島上的十八萬九千名居民大感方便。

他說：「青衣正在改變中，並將成爲荃灣新市鎮的一部份，但它本身亦有均衡和自給自足之設施。」

他指出，修訂的預算數字顯示，政府單在青衣發展方面，將需支出二十四億二千六百萬元。爲進行市中心的地盤整理工程，政府需收回農地四萬五千六百一十七平方米，及建屋土地四百二十二平方米。有關收地的爲期三個月的通告經已於上星期五出版之政府憲報公佈。

有關收地計劃將涉及現有一百四十戶人家居住的一百一十六間臨時住宅建築物。其中四十五間該等臨時建築物位於官地，其餘的則建在私人土地。此外，另有一百五十七間臨時建築物，包括一所工場、一所商店、四十三個豬欄，及十二個雞棚，將受清拆。

許氏說：「受清拆影響的住戶，將按照其資格，而將獲得提供荃灣或青衣島的公共屋邨或臨時房屋。眞正的農戶可選擇遷往別的農作地，及領取每戶五千元的額外重建津貼，但他們須放棄其入住公共屋邨的優先權。

由於需要收回的土地位於青衣發展草圖的範圍內，耕地地主交出的土地，一半面積可獲每方尺三十九元的現金補償，其餘的一半，可選擇同樣計算的現金補償，或照具有面值每方尺十九元五角的換地權益書的補償。

屋地的地主可選擇換地權益書或包括每方尺七十九元額外津貼的現金賠償。

以個人來說，我是樂於穿制服的。

耶嘉是一個名爲「比非」組織的創始人，該組織是由約一百名現職警方于一九七四年七月十二日以前，並未有對陳氏拘控任何罪名，換言之，陳軍堡與楊燕卿之販毒無關，也就是說，在前述日期之前，陳軍堡是一名清白的人，不過，根據台北地方法院判決書表示，陳軍堡與楊燕卿被香港警方認爲：二人于七三年六月至七月間和三宗毒品的運毒和販運事件有關。

陳軍堡，現年三十歲，身材健碩，梯子英俊，曾學龍拳八年，且爲空手道四段高手，等閒之輩，三五人並非他的對手，所以他對於担任保鏢工作，實優爲之。

一九七四年七月十三日，楊燕卿被緝私人員拘捕，準備翌日提控，當晚拘押在粉嶺警署，不料竟在警署內逃之夭夭。

八月三日二人在高雄港口乘貨船登岸時被捕。

一九七五年二月廿七日，二人在台北地方法院被定罪，同被判終身監禁。一九七五年五月九日，楊、陳二人向台北高等法院上訴，結果，楊燕卿維持原判陳軍堡改判徒刑六年。

一九七五年十月廿三日，楊燕卿向台灣最高法院上訴，獲改判徒刑八年。

六合彩號碼統計

MARK SIX　至第 76/78 期爲止之攪出號碼統計
Statistics up to Lottery No. 76/78

表內數字代表每一號碼自上次攪出後至現在相隔之期數
Number of Lotteries since Number Last Drawn

1	_	2	2	3	_	4	8	5	7
6	_	7	15	8	1	9	1	10	8
11	15	12	_	13	5	14	3	15	_
16	2	17	5	18	6	19	1	20	2
21	5	22	11	23	3	24	1	25	_
26	6	27	4	28	8	29	4	30	3
31	5	32	9	33	9	34	2	35	_
36	25								

表內數字代表自第一期起計每一號碼攪出次數
Number of times each Number Drawn since Draw One

1	40	2	26	3	32	4	44	5	36
6	59	7	37	8	51	9	42	10	48
11	45	12	43	13	52	14	49	15	51
16	48	17	44	18	41	19	53	20	41
21	52	22	45	23	48	24	58	25	54
26	38	27	28	28	40	29	45	30	50
31	35	32	40	33	34	34	50	35	47
36	52								

六合彩號碼統計

中大第二任校長 馬臨教授就職致詞 強調專業學術兼顧

【本報訊】一千五百多人出席中文大學第二任校長馬臨就職典禮，港督麥理浩爵士於昨日下午三時頒授榮譽法學博士學位予前校長李卓敏。

馬臨教授在就職典禮致詞時強調，大學教育要兼顧通識、專業訓練、基本學術性知識的傳授，和語言的訓練，祇有向着這個目標，才能爲香港青年學子提供符合世界水準的學術。大學的特殊風格不應是歷史的遺跡，配合本港的需要，使大學在高等教育的領域中具有獨特的地位與形象，以能協助香港開拓一個生機蓬勃，前景壯濶的將來。

他指出，中文大學肩負社會與文化發展的責任，在工商管理、社會工作、傳播、以至電子、電腦等方面，訓練專業人才，而最近成立的醫學院，更使大學的專業教育進入一個新的紀元，但仍需注意對社會公益有平衡和整體觀念的通識教育，所以中文大學在去年開始，分由學院及書院推行學科與學生爲本的變元教學，並由各系務會重新設計和改進通識課程，以求整體教育觀念的貫徹。

另一方面，語文訓練也十分重要，馬氏認爲語文不僅達意，而且反映個人的見識、判斷等綜合思辨能力，所以今後大學對中英語文課程當更爲重視。

談及拓展研究方面，他表示，中文大學自成立迄今，銳意發展研究院和各研究所，研究中心，鼓勵與海外學術機構的合作和聯繫，而中藥的重要研究深受世界衛生組織之重視，並列香港爲六個研究中心之一。另一方面，致力於拓展海外聯繫，加强國際亞洲課程，這樣才能承擔對學術、社會和中國文化的責任。

繼由前中大校長李卓敏博士致詞，他亦指出，語言訓練極重要，中文大學將四分之三的課程用中文講授，而其餘的四分之一則用英文、日文、法文、德文、意文，目的讓畢業生除精通中文外，至少能掌握兩種語言，然後可以終生受用不盡。同時，透過中文，把中國的資料吸收和融化到各個學科，以發揚中國文化。

新任香港中文大學第二任校長馬臨教授於一九四七年獲理學士學位，其後赴英從事蛋白化學研究，一九五五年度授香港博士學位，六五年受聘爲中文大學高級講師，負責籌設生物化學系，六年前升任教授，和任大學理學院院長，現任大學校董，教務委員，生物化學系務委員會主席。

大陸合法移民 上月多達七千

【本報訊】路透社二十日香港訊：由中國大陸來港移民去月達到頂點，港府曾向中共表示對此一問題甚表關切，但中共却裝聾作啞，一于少理。

據移民統計署今日發表之報告，去月由中國大陸來港之合法移民超過七千人，預計一九七八年由中國大陸來港之合法移民超過四萬人。

本年五月，港府曾向中共呼籲，如果中共繼續無限制讓移民來港，對本港的教育、房屋及醫療計劃均有所傷害。本港目前除面臨中國大陸合法移民大量湧進外，還有數千越南難民，也是造成本港一個社會福利頭痛問題。

國際基督徒從業員協會 學術專題講座 治療風濕骨痛

十月五日(星期四)下午七時假座香港大會堂演奏室，由雷同德先生主講：題爲風濕骨痛的認識和治療風濕骨痛是社會最過一種病症，中年人和老年人，不論男女患者甚多，講者是骨科專家，畢業於澳洲雅達雷大學，並獲英國愛丁堡皇家醫學院外科院士銜，對此病症深有研究，屆時將有詳細的講解和治療的方法，歡迎各界人士前來聽講，因座位有限，務請早入場(免費)。

國際基督徒從業人員協會是一個世界性的組織，香港分會亦已成立十多年，會員均屬工商界及專業人士，該會目的以平信徒身份傳揚福音。

「百事」滑板冠軍 獲獎飛美國遊覽

九樓演奏室，由雷同德先生主講：題爲風濕骨痛的認識和治療風濕骨痛是社會最過一種病症，中年人和老年人，不論男女患者甚多，講者是骨科專家，畢業於澳洲雅達雷大學，並獲英國愛丁堡皇家醫學院外科院士銜，對此病症深有研究，屆時將有詳細的講解和治療的方法，歡迎各界人士前來聽講，因座位有限，務請早入場(免費)。

國際基督徒從業人員協會是一個世界性的組織，香港分會亦已成立十多年，會員均屬工商界及專業人士，該會目的以平信徒身份傳揚福音。

沙田首次賽馬 六場配磅公佈

沙田馬場本週末開幕，六場比賽下午二時開跑，配磅昨由馬會編定公佈。

沙田錦標賽，第一班一六〇〇公尺成爲今次最受人注意的比賽，賽後將由港督夫人主持頒獎，「馬王」祿怡上季登上馬王寶座後，再而囊括沙宣盃，及本季開鑼，又在短途比賽獲勝，上次負一三七磅，今次加重五磅，變成負一四二磅頂磅，勇冠三軍負一三二磅相差十磅，最便宜要算本屆打比盟主奪錦，牠雖曾挫勇冠三軍，今仗也祇被評負一二九磅，蹄下敢將勇冠三軍仍要讓牠三磅，提防馬彼得奮起出擊，奪標而打開勝利之門。

第二班千二公尺比賽，寶喜、龍圖因升班而退出。

茲將馬會公佈本週末(七日)六場配磅列下：

第一班
一〇〇〇公尺

鑽威	一二三	布殿
劍盧	一二九	摩
文士道	一二九	摩
利捷	一二九	賓
濃雨	一二八	摩
爆棚	一二六	陳
的盧	一二六	陳
鑽石	一二六	卡
金源	一二四	施
博愛	一二四	蘇
施他福	一二六	鄧
幸運來	一二二	王
馬蹄香	一二〇	殿
大唐雄風	一二九	摩
無敵將軍	一二八	卡
利是宵	一二八	張
天文台	一二八	陳
精趣	一二七	施
矯矯女	一二六	賓
奪錦(後備)	一二九	譚

第一班
(沙田錦標)
一六〇〇公尺

祿怡	一四二	吳
勇冠三軍	一三二	米
祥駒	一二七	布
施他福	一二六	鄧
博愛	一二四	蘇
幸運來	一二二	王
馬蹄香	一二〇	殿
大唐雄風	一二九	摩
無敵將軍	一二八	卡
利是宵	一二八	張
天文台	一二八	陳
精趣	一二七	施
矯矯女	一二六	賓
奪錦(後備)	一二九	譚

第二班(第一組)
一〇〇〇公尺

驟力奉	一三九	吳
千里馬	一三八	卡
確得寶	一三七	摩
新星月	一三三	蘇
永明燈	一三〇	譚
雄鷹	一二八	陳
鬥鬥的	一二七	郭
鐵阻雄風	一二六	張
百發百中	一二五	卡
街老鼠	一二四	羅
信威	一二二	朱
小人物	一二〇	沈
安霸	一二〇	布
驛驤(後備)	一二〇	沈

第二班(第二組)
一〇〇〇公尺

大明星	一三五	譚
頓飛	一三五	殿
紅山茶	一三五	吳
萬能俠	一三三	譚
盈心	一三三	朱
多能	一三〇	摩
快樂飛馬	一二九	鄧
舵手	一二八	羅
浪濤	一二七	沈
海翡翠	一二五	賓
飛鳳	一二三	沈
凱旋門	一二三	施
金碧	一二三	摩
飛金(後備)	一二二	卡
雙勝皇子(退出)龍圖	一二一	摩

第三班
一〇〇〇公尺

加威勇士	一三九	陳
幸運王子	一三五	朱
先惠	一三三	譚
波斯神泉	一三二	羅
心寶貝	一三二	摩
維京一號	一二九	鄧
亞鄭	一二八	布
柏翹	一二七	沈
銀城	一二五	杜
永利	一二三	吳
勇霸	一二三	摩
一定威	一二〇	賓
曙光	一二〇	陳
聯合之星	一二〇	陳
金必得	一二〇	摩
馬來之寶	一二四	摩

第三班
一六〇〇公尺

門金	一二六	卡
常山寶	一二四	胆
大成功	一二四	沈
奪錦(後備)	一二九	譚

割價大清貨

由即日起至十月十五日，推出大量歐美各種貨品，割價酬賓，志在清貨，歡迎選購！

男裝部 地面	數量	原價	割價
美國Glasgo T恤	19件	$79.50	$49.50
法國Mailcott T恤	21件	145.00	99.50
意國皮帶	42條	89.50	35.00
意國鱷魚皮帶	14條	295.00	99.50
美國尼侖長袖恤衫	45件	49.50	5.00
法國Cacharel長袖恤衫	52件	195.00	49.50
美國長袖恤衫	71件	69.50	25.00
法國Cacharel短袖恤衫及T恤			一律八折
意國Cagi短袖恤衫及T恤			一律八折
意國夏季西裝			一律八折
巴西Artex浴袍			一律七折
英國Pringle樽領毛衫	12件	165.00	129.00
英國Munro樽領毛衫	34件	175.00	129.00
英國Barrie羊毛背心	61件	145.00	99.00
英國Barrie羊毛外套	20件	245.00	199.00
美國Interwoven男襪	44對	5.30	3.35
美國Munsingwear男襪	92對	5.30	3.35
意國Malerba男襪	92對	12.50	5.00

男女皮鞋 二樓	數量	原價	割價
法國Pierre Cardin男鞋	27對	$425.00	$295.00
意國Zenith男鞋	27對	375.00	185.00
意國Kikonella涼鞋	71對	165.00	79.90
法國Yves Saint Laurent男鞋	76對	425.00	295.00
意國Barba男鞋	34對	295.00	185.00
法國Charles Jourdan男鞋	26對	265.00	165.00
法國J. B. Martin女涼鞋	87對	295.00	195.00
法國Jean Rimbaud女涼鞋	36對	195.00	87.50
意國Pancaldi女涼鞋	28對	325.00	195.00
法國Pierre Cardin女鞋	23對	375.00	195.00
法國Danaud女鞋	38對	335.00	195.00
喼部			
巴西Ika仿皮公文箱	33個	$99.50	$65.00
巴西Ika眞皮公文箱	17個	225.00	155.00
法國Lancel眞皮背袋	10個	495.00	395.00
法國H. S. 眞皮男裝手袋			一律八折
美國Bill Blass喼袋			一律八折
意國Kenscott喼袋			一律七折

兒童服裝用品 三樓	數量	原價	割價
澳洲Speedo男童泳衣	65條	$23.50	$15.90
意國Cagi男童泳衣	80條	39.50	25.00
巴西男童背心T恤	31件	15.50	9.90
巴西男童素色T恤	106件	24.50	15.00
日本各欵印花T恤	32件	23.50	15.00
意國男童睡衣	24套	49.50	25.00
巴西男女童浴袍	136件	49,50	35.00
英國使他麗男童縛帶鞋	53對	125.00	75.00
英國使他麗女童涼鞋	37對	99.50	65.00
英國Marbot男童膠鞋	34對	43.50	25.00
意國Cometa女童涼鞋	18對	225.00	169.00
意國Mammina兒童涼鞋	38對	105.00	69.00
英國使他麗嬰兒靴	60對	79.50	25.00
英國使他麗女童皮鞋	43對	99.50	75.00
法國Gepy男童運動鞋	37對	89.50	35.00
法國Gepy男童猄皮運動鞋	32對	59.50	35.00
英國使他麗童鞋			一律九折
意國Cometa童鞋			一律九折

手袋部 地面	數量	原價	割價
日本皮手袋	30個	$425.00	$299.50
意國皮銀包	71個	115.00	59.50
日本皮銀包	11個	145.00	99.50
法國猄皮手袋	10個	195.00	149.50
名廠各欵鱷魚皮手袋			一律八折
法國Somtesse, Lanvin皮手袋			一律八折
其它名廠手袋			一律九折
首飾部			
德國太陽眼鏡	24個	$49.50	$29.75
美國Power金屬頸鍊	27條	39.50	19.50
美國什欵金屬頸鍊	18條	59.50	29.50
奧國鑲石長鍊	17條	29.50	19.50
意國木間長鍊	26條	69.50	19.50
法國太陽眼鏡	32個	29.50	5.00
英國金屬頸圈	13條	59.50	29.50
奧國腰型垂飾	34條	19.50	9.90
各國名廠太陽眼鏡			一律半價

女裝部 二樓	數量	原價	割價
英國Barrie全棉T恤	22件	$89.00	$79.00
意國Moustache毛衫	23件	295.00	199.00
意國Lara套裝	15套	275.00	195.00
依利沙伯衫裙	52條	295.00	99.50
意國Beaumont啫士絨套裝	11套	495.00	350.00
法國Carven套裝	22套	399.00	295.00
什欵西裝	65條	125.00	15.00
意國T恤連外套	35套	225.00	55.00
依利沙伯睡衣	25套	49.50	25.00
法國Cacharel絨半截裙	17條	395.00	195.00
法國Cacharel西裝	105條	295.00	195.00

毡被部 四樓	數量	原價	割價
美國Cannon單人床冚	21張	145.00	99.00
美國Cannon雙人床冚	20張	165.00	129.00
60×90"的確涼棉枱布	26張	89.50	36.50
50×84"絲絨棉窗簾	39張	225.00	99.50
36×50"兒童什欵毡	38張	59.50	19.50
80×90"美國雙人毡	26張	79.50	47.50
80×90"美國雙人絲絨毡	20張	135.00	87.50
40×60"德國電毡	39張	245.00	175.00
美國Cannon, Fieldcrest, St. Mary's枕袋			12.90
美國Fieldcrest, Cannon床單、床冚、枕袋			一律九折
毛冷部			
英國雪敵雙縷毛冷	101包	$56.00	$44.00
法國碧佳什欵毛冷			一律九折
英國Jaeger什欵毛冷			一律九折
英國Sun Beam什欵毛冷			一律九折

瑞興 shui hing
多姿多采的百貨公司
香港九龍彌敦道廿三至廿五號

實行家庭計劃，提高生活水準。

南北高速中沙大橋竣工

【台北通訊】三百七十三公里餘的南北高速公路上，最長而景象美麗的大橋，是橫跨在彰化、雲林兩縣間，濁水溪上的中沙大橋。

這座工程浩大的長橋，原擬九百七十個工作天建好，但在施工人員的通力合作，已提前九十天而於日前完工了；將配合高速公路的全線通車，於本月卅一日，正式擔當連接彰、雲兩縣間交通的大任。

全長兩千三百四十五公尺的中沙大橋，不只是高速公路上七座長橋中最長的一座，也是遠東地區最壯觀而有曲線美的虹狀長橋；整個橋身有六十七孔，每孔長卅五公尺，寬廿五公尺，是四線車道。

這座位於西螺大橋上游三公里處的長橋，六十五年四月廿日開工。第一步是在每個橋墩底下打進長廿四公尺、粗六十公分的圓形預力混凝土空心樁四十八根，才算奠定一個橋墩的穩固基礎；整座長橋的基樁，上下合計爲一百卅二個橋墩，共需打進三千二百六十四根空心樁才够。有人做了一個估計：如果把這些打進河床底下的空心樁，一根一根地連接起來，正好等於高速公路從苗栗縣銅鑼鄉到中沙大橋頭的長度——七十四公里。由此可想見中沙大橋打樁工程是多麼艱鉅。

據施工人員指出：這項打樁工程，在七部打樁機同時晝夜作業下，到六十六年三月廿九日才完成，整整化了三百卅天之久。不過，使人感到欣慰的是打進濁水溪底下的基樁雖這麼多，却沒有一根「夭折」，實在不容易。高工局爲這些基樁所化的工程費約二億元，等於全橋三分之一的工程費。

由於基樁工程進行的順利，使施工單位鬆了一口大氣。爲了配合完工時限，同時進行六十六座橋墩的一百卅二個六角螺形橋柱的施工及彰、雲兩縣間的橋台，引道等工程。由於配合允當，這些工程也分在今年的元月，三月間順利完成了。

與打基樁工程同樣艱鉅的工程，是將長卅五公尺的六百七十根預力大樑，吊放在六十六座橋墩上。吊放這個重七十噸的大樑，不僅吃力而容易發生意外，且放置的準位點，一絲也不能發生偏差，所以，工程人員都特別賣力而用心。

蔣總統對這項建設很重視，曾於任行政院長時兩次來工地巡視，慰勉全體施工人員。一次是在六十六年的三月廿日，在當時的高工長局胡美璜陪同下，察看這座長橋的打基樁工程。第二次巡視中沙大橋工程，是今年四月廿一日。

郵政總局慶祝南北高速公路中沙大橋落成紀念郵票」等文字，分爲二元及大元兩種面值，以彩色平凹版印製。

奇招絕妻拘倒債案主角投案

【岡山訊】岡山分局刑事組使出「拘妻」絕招，迫使大倒債案男主角張春夏出面投案，張某係於九月二十日上午八時向高雄地檢處投案，押回岡山分局查證其倒債案情後，再移送法辦。

岡山大倒債案男主角張春夏（見圖）男，四十一歲，住永安鄉維新村，係於本年七月七日倒債兩億餘元之後，而神秘失踪，東躲西藏過着逃亡生活，迄二十日所供詞仍極閃爍，狡猾異常。當警方訊其逃亡隱匿處時，他僅供稱在花蓮、台東各住了十天，其餘時間均在東部山中逗留。因他不識字也不知叫甚麼地名，他對倒債案供稱因不識字支票都是債權人自己亂開的，推得一乾二淨。警方對其所供各節，表示懷疑，正在深入偵查中，下午四時警方帶他到橋頭、楠梓、路竹一帶與被害人查證。

據悉：張春夏此次之投案止，已兩個月又十二天。張某雖然投案，但供詞仍極閃爍，狡猾異常。當警方訊其逃亡隱匿處時，他僅供稱在花蓮、台東各住了十天，其餘時間均在東部山中逗留。因他不識字也不知叫甚麼地名，他對倒債案供稱因不識字支票都是債權人自己亂開的，推得一乾二淨。警方對其所供各節，表示懷疑，正在深入偵查中，下午四時警方帶他到橋頭、楠梓、路竹一帶與被害人查證。

據悉：張春夏此次之所以順利投案，乃係受了警方的「拘妻」絕招，因張某倒債案發生後，被害人數衆多，警方必須找到被告張春夏才好偵辦，而張則久傳不到，最後刑事組承辦的幹員蘇勝喜，靈機一動，把偵查箭頭落在張妻陳玉蓋頭上，以與其夫張春夏共謀倒債罪，向檢察官請發拘票，予以拘留偵辦。至此，張妻始覺事態嚴重，乃向警方苦苦哀求，請警方暫緩拘留，她一定設法勸說其夫張某出面投案，而張春夏嚐盡逃亡滋味，時時提心吊膽，草木皆兵，心中沒有一分鐘的安定，如今自己犯罪，豈忍再連累妻兒，午夜捫心，自覺已山窮水盡，無路可走，祇有向法院投案的最後一條路好走，於是他就悄悄的於十九日凌晨三時許，溜進了高雄地檢處，一直等到二十日晨八時上班後正式向檢察官投案。

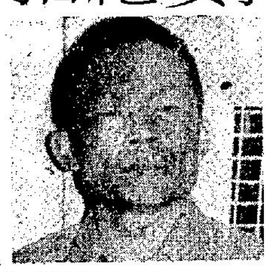

倒債案主角投案

盤栽出蘋果

【澳洲通訊】一尺多高之花盤裏，種出九個又大又甜之澳洲「盤栽」蘋果！這並非移花接木之魔術，而是千眞萬確之事實。

澳洲塔斯馬尼島之荷頓夫人三年前從朋友處得到這盤「蘋果樹」，當時祇得一些枝葉，荷頓夫人絕不會相信這「盤栽」在去年竟奇蹟般開花結果，長出三個大蘋果來。

此後，荷頓夫人更加悉心栽培這棵蘋果「樹」，每天淋水施肥，今年終於又再開花結果，居然還長出九大個成熟美味之蘋果，難怪荷頓夫人捧着這盤心愛的盤栽蘋果樹，笑逐開顏，不忍摘下一枚大嚐一頓。

盤栽種出蘋果的荷頓太太，手捧着那蘋果盤栽。

各地通訊

西德人賭博成狂

在西德這樣一個於賭博上一年花費約一百八十億馬克（九十億美元）的國家，越來越多的精神病醫師，相信賭博像麻醉劑那樣，是一種癖好。同時，在一個透過稅收而獲得既得利益的國家，與其在道德上來處理賭徒，毋寧用醫療更爲妥當的觀念，正在日益增加之中。法蘭克福最近有兩個案例，可以强調此一觀念。

一件是一家美國公司的總經理，一位工業化學家，詐騙了他的公司一百萬馬克（五十萬美元）用來在輪盤賭上豪賭。另一名被告是個手工工人，他以搶刼銀行的方式弄錢，以滿足他玩撲克的慾望。

一位刑事學教授及精神病醫師，在他的審判中說，他對錢的需要，就像吸毒者需要海洛英一般無二。

這位化學家是從十幾歲的青少年時期就開始嗜賭，因爲他一生中的第一次賭博，是在一匹馬上下了兩元賭注，結果是四十比一，大贏一場。

精神病醫師們在他的審判中說：賭博已成爲性的代替品，他沒有時間或精力和她的妻子調情做愛。同時賽馬是如此的緊張，以致他慣於把自己鎖在盥洗室裏，猛按電鈕以掩蓋持續不斷的評輪。這位幹練的高級知識份子，對賭博着迷的程度，可以使他在下等賭場餐桌用餐時，手拿着肉叉，飛一樣的跑到輪盤賭桌邊上下一注。

這位化學家幸而碰到了一位通情達理的法官，這位法官只要他同意接受精神與心理治療，就將他無罪開釋。

至於那位玩撲克的銀行家搶刼犯，由於他有病態的賭博慾望，法官亦較通常量刑爲輕地，將他輕輕判罪。

西德梅因茲大學教授，刑事學家摩根說，並非只有嗻醉品與飲酒會變成習慣，某些行動與行爲照樣會成習慣。他說，有些人一旦爲賭博狂熱所困，他就像酗酒一樣，毫無辦法。他不僅從道德上，而且從社會立場上，譴責國家不僅容忍，而且積極鼓勵賭博。因爲當局握有某些賭場的大部份股份。他並且指出，病態的賭徒是從獎券與公開賭場等國家所辦，且從其中獲利的「無辜」賭博方式中，引起早期的賭博熱望。

西德廿一個公開賭場，一年約吸引三百萬名觀光客，其中的十分一是眞正的賭徒。

這些賭場流轉的賭金，一年在一百一十億馬克（五十五億美元）左右，但是只有百分之二點五爲贏家所得。

而國家是唯一最大的贏家，他在特許權、課稅與利潤所剩下的三億馬克中（一億五千萬美元）獲得其中的百分之八十到九十。

妓女倘穿制服女性少麻煩？

【加拿大通訊】一名娼妓合法化的擁護者指出，妓女若穿上制服，可能會給她們自己，他們的顧客和其他女性減少很多麻煩。

耶嘉在一個週末例會中發表有關强暴、賣淫以個人來說，我是樂於穿制服的。」

耶嘉是一個名爲「比弗」組織的創始人，該組織是由約一百名現職西德司徒嘉特試驗室的科學家穿上手套進行鈹金屬的研究。

會是房票癌症變身修梁靈藥

台灣小生梁修身，曾有過一段很不得意的日子，他拍的電影，總是叫好不叫座，因而被目爲「票房之瘤」。

在「强渡關山」中，梁修身仍以抗戰空軍英雄姿態出現，他因所駕飛機受創迫降一條半淪陷的村莊，得到村民的掩護，却給村民帶來了災難，因爲日軍日夜搜查追問村民，要交出飛行員與飛機，但村民拚着血洗全村的厄運也不肯屈服，他眼看村民一個個被屠殺，使他內心充滿矛盾與痛苦。這片，有胡茵夢與鄧美芳。

在「强渡關山」中，梁修身仍以抗戰空軍英雄姿態出現，他因所駕飛機受創迫降一條半淪陷的村莊，得到村民的掩護，却給村民帶來了災難，因爲日軍日夜搜查追問村民，要交出飛行員與飛機，但村民拚着血洗全村的厄運也不肯屈服，他眼看村民一個個被屠殺，使他內心充滿矛盾與痛苦。這片，有胡茵夢與鄧美芳。

梁修身外型好，五官端正，演技亦佳，但自從加入「中視」爲當家小生起，以至拍「筧橋英烈傳」之前，却一直紅不起來。有一個時期，甚至有人認爲，梁修身所以紅不起來，可能因爲他的外型太過正派，他那一臉正氣，祇宜飾演「標準好人」，而觀衆并不接受此一類型的人物。

現在，梁修身紅了，上述那段「怪論」，當然已失去了根據。不過，如果不是「中影」的大膽重用，和張曾澤之特別賞識，讓他在「筧」片中挑大樑，就不定他還要熬一段日子才能出頭。此梁修身之所以對中影與張曾澤長懷知遇之恩。

梁修身入「中影」，亦可謂入得合時，因爲這幾年中影的作品越拍越大，動輒就是二、三千萬（台幣）成本，如「强渡關山」，就是繼「筧橋英烈傳」後的又一部巨型戰爭片，該片男主角雖有梁修身與柯俊雄兩位，但從劇情看，顯然梁修身的角色份量更重。該片女主角云云。

從梁修身的遭遇來看，就雖怪影壇中人多信命運。梁修身外型好，五官端正，演技亦佳，但自從加入「中視」爲當家小生起，以至拍「筧橋英烈傳」之前，却一直紅不起來。有一個時期，甚至有人認爲，梁修身所以紅不起來，可能因爲他的外型太過正派，他那一臉正氣，祇宜飾演「標準好人」，而觀衆并不接受此一類型的人物。

現在，梁修身紅了，上述那段「怪論」，當然已失去了根據。不過，如果不是「中影」的大膽重用，和張曾澤之特別賞識，讓他在「筧」片中挑大樑，就不定他還要熬一段日子才能出頭。此梁修身之所以對中影與張曾澤長懷知遇之恩。

梁修身入「中影」，亦可謂入得合時，因爲這幾年中影的作品越拍越大，動輒就是二、三千萬（台幣）成本，如「强渡關山」，就是繼「筧橋英烈傳」後的又一部巨型戰爭片，該片男主角雖有梁修身與柯俊雄兩位，但從劇情看，顯然梁修身的角色份量更重。該片女主角云云。

「廉政風暴」的風波

吳思遠上週四在「醉拳」的招待會上，宣稱已向港視發出律師信，提示其安排播映的「廉政風暴」版權未清楚，要求停止播出一事，前日港視作出的反應，實出乎意料，原來港視購入影片作播映的負責人黃筑筠表示他們沒接到律師信，而「廉政風暴」會在星期三如期播映。

吳思遠昨爲此大表詫異，他稱向港視發出的律師信先後有兩封，皆是通過律師樓交去，第一封唯恐不及是派人手交的，第二封是補上一封掛號投寄的律師函件，吳謂假若第二封收不到，第一封手交的是一定收到的。吳思遠說現在已公開聲言該部影片版權有問題，在未獲解決之前，港視方面實不應公映的，因爲這是法律問題，他已經有所照會之下，相信港視如此大的機構，實不應該亂來者也。

記者問如果港視方面對這他與恒生的版權問題不置理而一定依時播映「廉」片又如何？吳思遠謂假若港視一意孤行，他們思遠公司當然會有進一步的行動，而嚴重的後果港視方面自當負責了。吳氏又稱昨午因週末，律師樓休息，而他又忙於「醉拳」的午夜場首映，故未能與律師進一步商討，到明日星期一他們會爲此事再詳細商討云。

無線第七期訓練班畢業

電視廣播有限公司訓練中心第七期學員訓練班二日在該公司第三錄影室舉行畢業典禮，共有十七位男女學員結業。

該公司經理羅仲炳（見圖）親臨主持向畢業學員致訓詞，並主持頒發畢業證書與各學員。

刀女搬演黑幫家法

到同一學校來，於是由於利益上的衝突，雙方火併，「銀刀黨」內因爭風呷醋，遂於一次伏擊中遭到埋伏，首領身亡。爲了雪恥報仇，其中一得力黨員糾結黑人游擊隊，出動機關槍、「坦克車」復仇，同時更要追究是次所造成的損失，出賣組織的內鬼，終於施行家法，清理門戶，而警方亦得到綫報，以敢飛男飛女，一網成擒。

「猛龍過江」成名羅禮士片約多多

圈中景

羅禮士以一部「猛龍過江」，而成爲影壇中製片家爭邀的對象。

羅禮士與李小龍在義大利羅馬古較技場的一場打鬥，使這位七屆空手道冠軍，不僅在拳壇中威赫一時，而且，也立即成爲影壇中新的偶像。

自從李小龍身故後，羅禮士的片約，更如雪片般紛紛而至，使他的銀行戶口，增加了一筆又一筆可觀的存欵。

最近，即將推出的一部拳擊暗殺片「黑名單密殺令」，便是由羅禮士擔綱的，這部片中，導演讓羅禮士有充份的機會，表現他過人的、在拳擊上的長處。

羅禮士在拳壇上能够接連七屆稱雄，完全不是僥倖的，多少年朝夕不斷的苦練，才能有這樣的成就，所謂拳不虛發，說的是他的拳法，一擊成功，他的拳法，一擊成功，他的拳法，一擊成功，

紅葉金棺

諸葛青雲著 杜文圖

二：六詔尋棺

夏侯平本因白瑾中毒之事，太以突然，心內好生詫異？如今聞言之下，才知蕉一眞允諾留刀之舉，果然蘊有陰謀，不由微挫鋼牙，恨聲說道：

語音畧頓，目注走方郎中道：

「尊駕既知毒名，是否解得了這種『七煞毒粉』藥力？」

走方郎中笑道：

「當然能解，我若沒有手到毒祛的特殊本領，又怎會自抱奮勇地，想和夏侯大俠，成交這樁買賣？」

夏侯平道：

「救人之事，不可稽延，尊駕既有此能，便請趕快下手，爲我這位白賢弟……」

走方郎中接口道：

「慢點，我和夏侯大俠，尚未談好條件……」

夏侯平目注白瑾，滿面關切焦急神色，軒眉說道：

「不必浪費時間，談條件了，我定照尊駕之意，不惜重資……」

走方郎中驕笑道：

「不惜重資？常言道：『黃金有價命無價』，夏侯大俠當眞肯……」

夏侯平道：

「我希望尊駕不要强人所難，要我未曾帶在身邊的萬兩黃金，或傾城珠寶……」

走方郎中連搖雙手，含笑說道：

「我這郎中，一不要黃金白銀，二不要珍珠寶貝，祇想向夏侯大俠，討上兩件東西。」

夏侯平道：

「說，你要甚麼東西？」

走方郎中道：

「第一件，我要那焦一眞所遺留淬有奇毒的那柄小型帶狀金刀。」

夏侯平毫不攷慮地，點頭應道：

「我可以代我白賢弟作主，把那柄害人『陰刀』，送你就是！」

走方郎中喜形於色，笑聲說道：

「第二件東西，夏侯大俠應該更能作得主了，因爲是你自有之物……」

夏侯平詫道：

「你要我自己據有的甚麼東西？」

走方郎中道：

「就是你成名震世，用寒鐵鑄桿，風磨鋼爲毫的那根『乾坤寶筆』！」

夏侯平冷哼一聲，目中神光電閃！

但他這種怒容，才發便收，把神色轉得極爲緩和地，含笑說道：

「好，身外之物，有何足珍？我送給尊駕就是，如今，一刀一筆，兩皆允承，你也該拿出你的對症藥物了吧？」

海茫茫

黃思騁

四十六：獲得假期

「可能不止。」

「好啦，大概的情況已經知道，我們可以架灶做飯了。」

他們在海邊搬石架了灶，就做起炊來。在海上的幾天中，他們祇用現成的乾糧和罐頭充饑，現在一想起飯，就爲之口水直流。

「我們買的菜還沒有動過，我們來好好吃一頓吧！」韋家昶說。

「魚是吃鹽了，我們來做一次鷄吧！」

蔡紀堂很能做菜，他船上的時候也常請一些同事吃中國菜。韋家昶趁着這個機會，就在幾棵樹下劈草和架搭上蓋，準備在這地方過夜。

「我們剛才沒有注意到附近是否有水源，」蔡紀堂一面做飯一面說。

「有這樣茂盛的草木，不會沒有水源的，我相信不遠的地方就有山水。」

「船上留下的水已經不多，到時不要發生食水的問題才好。」

「我保證不會，我的鼻子裡差不多可以聞到淡水的味道。」

「吃過飯我們還是去看一看吧。」

「船可以沒有人看守嗎？」

「我們不會去太遠的地方。」

吃過飯，他們向着入港以前所見到的壁岸方向走。韋家昶手裡握着一條鐵管，蔡紀堂則拿一柄長刀，懷裡還有一枝小手槍。大約走不到半英里的樣子，地勢漸漸高起來，草木也愈來愈少，最後則是一大片巖石。

「這地方我相信要探險探了才會到來，」韋家昶說。

「看起來並不難走，因爲它不是崎嶇不平的巖礁。」

韋家昶停下來，向着遠處望一望，又朝後看一看船的所在，說道：「阿堂，如果船遭別人駕走，我們就會變成魯賓遜了。」

「不用擔心，這附近並沒有人跡和船隻，我們不用一兩個小時就可以回來了。」

他們爬到山巖的高處，這地方見不到一點爲人類所留下的痕跡，甚麼看起來都是那麼原始。這種情形使人懷疑他們是踏足在一個從未有人到過的地方。

「阿堂，我很懷疑哈利法克利會獨自到這地方來，他坐的是甚麼船，如何在這裡生活呢？」韋家昶說。

護鏢奪鏢

尼天馬

四十七：一人一片

爲了在林裡跑出的人太多，剛才要搬運金子的人，馬上把車子放下，拱了拱手道：「原來是各位，各位既已到來，眞要金子，我們一定退讓，我們不要了。」

這是何等古怪的事，可見四人絕不平凡，一進一退，一放一收，都有計劃，四人既表示不要金子，那一群武士，都狂笑起來，有人大叫道：「一人一片，把金子分了，各奔前程，是最公平的。」

這話一說，雷龍、西門千里、韋清風，都着急起來，眞是這樣，金子便沒有了，他不望甚麼人也爲了金子決鬥，鬥個你死我活，若是把金子化整爲零，各拿一片，便不易再把金子獲得。

有人大叫道：「這裡究竟有多少人？是不是和金子的數目配合？不配合時，怎樣處理？也要定個辦法。」

他們眞要瓜分金子了，又有人說道：「金子每片三十兩，論上了重量，看來是一百片，這裡有幾多人呀。」

人影一亂，林裡又有人跑出來，都是要分金子的，有人高叫道：「大家齊集起來，我們平心靜氣的分金子，才是我們的幸福，不要貪圖獨佔，作出不必有的糾紛，要不，便要人爲金亡。」

令雷龍、韋清風、西門千里急死的，便是那一群人，個個都同意平分金子，沒有獨佔的野心，既沒有獨佔的邪心，便不輕易引起鬥爭，鬥爭祇是野心的表現，大概他們也明白沒人可以憑藉幾個人的力量，把金子拿走，但金子又怎能由鬼回頭的澗內，運來這裡呢？

有人點查人數，說道：「共五十一個，二一添作五，每人兩片，有一個落空，眞難，金子又不是落肉，可以切開的，你們以爲應該怎辦？」

有人說道：「把一個殺了，馬上解決。」

說話的人，實在太險，又有人問道：「誰是該死的呀？是不是你？」

又有人提出主張道：「事情也不難解決，我們每人一齊搶金子，每人限取一片，搶不到的便不要，天公地道。」

五十一人便站成一個圈子，準備搶金，雷龍、西門千里、韋清風，忙在豹皮囊內，把所有的小暗器，都抓在手內，他們慣用的小暗器，都是鐵珠子、鐵蒺藜一類的東西，一手可發出十幾顆，準備各人搶金子時，作大屠殺，把他們殲滅。

神秘怪客

高華

二：突來五大漢

細路曰：「我要七百。」

滿叔曰：「得，俾够八百又點話，細路，你姓乜叫乜名？家在何處？」

細路曰：「人人叫我做鄉下仔，我姓雷，名叫鳴。」

滿叔曰：「你由邊處來，父母在何處？」

雷鳴曰：「如果你一定要問，那就等可唔做。」

滿叔笑道：「咁我唔問便是，大概你都係教導所逃出來之飛仔。」

雷鳴在滿記送外賣，工作做到十足，沉默寡言，每逢出獄之日，就請假一天，滿叔問佢去邊處，是否行街睇戲？雷鳴道：「唔係，我係鄉下仔，當然返鄉下。」

有個伙記叫做盲鬼恩，笑曰：「我估你係去教導所探你的朋友，如果你有屋企，何必晚晚顯大牌檔？」

雷鳴唔出聲，任佢地講，滿叔亦覺得呢個伙記仔古怪。

一晚，已經午夜，滿記收晒檔，已經熄晒爐火，突然間有個好似乞兒一樣之中年人來到，衣服破爛，頭髮長到好似幾個月未剪，埋到來，問道：「老板，有冇嘢食，好肚餓，幾日無食嘢。」

滿叔道：「有晒，明日請早。」

中年人猛吞口水，曰：「餓到脚軟，乜都冇，點算。」

滿叔曰：「行過第二條街，有檔雲吞麵開到兩點，行前兩步醫肚啦。」

中年人曰：「脚軟到唔行得。」

雷鳴曰：「尚有多少牛腩湯，不如飲碗頂住一陣，熱辣辣，增加的氣力，至去幫襯第二檔啦。」

滿叔曰：「好啦，你搞掂佢，我走先。」

雷鳴用隻大碗，盛上一碗湯，中年人一口氣飲完，意猶未盡，又再飲多一碗，但係湯未飲完，有一部汽車來到七星街口，跳下五個大漢，將滿記大牌檔包圍，雷鳴見情形對，將滿閃身想走人，被一個大漢攔住，喝道：「你想走！」拔出一把刀來，亮閃閃地指住雷鳴。

中年人道：「唔關細路事，佢唔識我，我亦唔識佢，祇對付我可也。」

風塵三尺劍

東方玉

三：古墓探秘

司馬綸一斜身軀，便自避開對方的攻勢，軟劍斜出，朝翁得奎左肩點去。

翁得奎點出的鐵筆落空，他趁勢脚尖一旋，轉了半個圓圈，右腕連揚，奎星筆連續點出。

原來他第一招「奎星點元」，祇是一記虛招，現在才是正式攻敵的招式，筆影點點，有如寒星流動，四面飛洒，一個人也如影隨形，緊緊跟上，不住的右左旋轉，一口氣攻出了九九之多！

司馬綸和他相識三年，雖知他武功不弱，却沒料到他出手如此緊密，功力之高，果然大出意外，這一輪急攻，幾乎逼得人喘不過氣來。

當下連退了三步，口中大喝一聲，軟劍飄起一道寒芒，橫掃而出，同樣連攻了三招，才把翁得奎逼退了一步。

半個圓圈，奎星筆指東劃西，避實擊虛，專打司馬綸軟劍運揮，劍尖似挽千斤重物，忽左忽右，劍招雖慢，却也是一片青光繚繞，護住全身。

一個攻不進去，一個也無法衝破，元自未分勝負。

司馬綸心頭暗暗焦急，突然大喝一聲，手中軟劍霍地變招，劍似驚蛇，青芒連閃，頓時化作一道長虹，迴環掃出。

這一手貫注出他的劍上功夫來，但聽劍風嘶然，光華暴漲，立把翁得奎逼得後退了三步。

司馬綸一擊得手，身形一晃，正待追擊過去，突然感到一陣頭暈，脚下一個踉蹌，幾乎站立不穩，不覺臉色微微一變，左手急忙從袖中取出一顆藥丸，塞入口中，吞了下去，瞬目喝道：「溫化龍，你敢暗算我麼？」

溫化龍陰惻惻一笑道：「司馬綸，你吞的可是解瘟丹？那是沒有効的？」

司馬綸一面暗暗運氣，一面喝道：「你……

愛在天涯

浣花生

卅六：禽獸不如

第二天，即得馮小姐覆電，說已沒法找尋敏忠，還說癌病是不能醫治的，諸各位準備後事，她匯了一千美鈔回來，你爲醫藥費，這封電報，是寄給周太太的同居葉太太，葉太太是敏忠的姑母。

再一天，又接得馮小姐的電，說已找着了敏忠，敏忠答應回海角，料理周太太，各人知道了這消息，都緊張起來，尤其是愛萍，心情興奮極了，她很久沒有見敏忠，這時若能相見，是最好的。

楊太太却有了憂慮，怕又有甚麼變化，她已不信敏忠，不願愛萍和敏忠見面。

到了下午，愛萍往醫院看周太太，楊太太留在家裡，郵差派了一封信來，是由美國寄出的，知是敏忠的信，大吃一驚，忙拆開觀看，看了幾行，嚇得呆住了，但是敏忠的手筆，內裡說。

「和馮小姐見面，料理周太太，各人知道了這消息，都緊張起來，尤其是愛萍，心情興奮極了，她很久沒有見敏忠，這時若能相見，是最好的。」

楊太太却有了憂慮，怕又有甚麼變化，她已不信敏忠，不願愛萍和敏忠見面。

到了下午，愛萍往醫院看周太太，楊太太留在家裡，郵差派了一封信來，是由美國寄出的，知是敏忠的信，大吃一驚，忙拆開觀看，看了幾行，嚇得呆住了，但是敏忠的手筆，內裡說。

「和馮小姐見面，料理周太太，各人知道了這消息，都緊張起來，尤其是愛萍，心情興奮極了，她很久沒有見敏忠，這時若能相見，是最好的。」

無奈事情實在太忙，總是抽不得身，癌症是沒藥物可以醫治的，我回來，也沒辦法，你是我的太太，也是她的媳婦，由你料理她，也和我一樣，我有第二封信寄來，她本來是一個很柔懦的婦人，這時，硬朝起來了。

這時，周太太的醫藥費，由葉太太和楊太太張羅，葉太太不見敏忠回來，又寫信給馮小姐，說周太太入醫院後，一直昏迷，看來因多吉少，但敏忠還未回來，

小說

最使人感到困擾的，是天殺星翁得奎身子不住的旋轉，這一轉得快時，四面八方，竟似有無數個天殺星，手揮奎筆，同時打來。

司馬綸一個人，幾乎全被困在對方暴風驟雨般的筆勢之中，心頭不禁猛然一楞，認出對方使的竟是「天魔身法」，喝道：「翁得奎，原來你是天魔門的人！」

「司馬綸，你眼光不錯！」

翁得奎大笑一聲，續道：「祇可惜你認出我來歷，已經遲了，你師叔尊敬仁拔入本門，早已把這座古墓，獻給了本門，兄弟奉同十一個師弟，就是接收古墓來的，現在你明白了吧！」

原來十二煞神，全是天魔門弟人！

司馬綸道：「原來你們早已識到這座古墓的所在了？」

「不錯。」翁得奎道：「但是弟奉命必須先找到金甲神龍與世忠傳人的下落。」

司馬綸道：「你又如何知道我是先師的門下呢？」

翁得奎大笑道：「金甲神龍寄一柄寄寬軟劍，三年前，你在太行南麓，劍劈太行五兇，使的軟劍霍地變招，劍似驚蛇，青芒連閃，頓時化作一道長虹，迴環掃出。

這一手貫注出他的劍上功夫來，但聽劍風嘶然，光華暴漲，立把翁得奎逼得後退了三步。

司馬綸一擊得手，身形一晃，正待追擊過去，突然感到一陣頭暈，脚下一個踉蹌，幾乎站立不穩，不覺臉色微微一變，左手急忙從袖中取出一顆藥丸，塞入口中，吞了下去，瞬目喝道：「溫化龍，你敢暗算我麼？」

溫化龍陰惻惻一笑道：「司馬綸，你吞的可是解瘟丹？那是沒有効的？」

司馬綸一面暗暗運氣，一面喝道：「你……

古押衙

南宮搏

武術之家

「結束了？」古押衙低沉地問：

「那是出了事嗎？」

「是——諸家誠想去掉王一山，但有困難，因此，在表面上，諸家誠已離開了江夏地區，斷了聯絡。」

「那是王一山背叛？」古押衙很關切。

「不能如此說，祇是，王一山有越出範圍的擴展，他要把自己的勢力伸展到湖南地區，諸家誠明白本身有限，勸他不可，但王一山已經着手，無法退回來，這樣諸家誠祇有結束和王一山的關係，他爲了避禍——據說，湖南那邊，有特出人物在！但我不大清楚！」

古押衙點點頭，陷入沉思——他出入湖南，次數並不少，可是，他沒有關注到特出人物。

「據說，湖南方面的人以前也在關中的，諸家誠就心的是王一山的勢力一進入湖南，若選事，會暴露諸家誠的身份。因此，諸家誠的手下就不再出動。」

「諸家誠本身，手下有幾個人？」

「劍匣上的好手祇有三人，但諸家誠的徒弟共有五人，此外，出面的人是諸家誠的一位拜把兄弟，在漢江上作運輸行業的……」

……彩虹說到一半，被古押衙的笑聲阻斷，他大笑着說：

「如此，我知道了，那是岳鋒，老岳一家人！」

彩虹也笑着，點頭。

「老岳的一家在張揚我的故事——」古押衙輕快地接下去：

「那就不出奇了，老岳是我的朋友，素爲知曉一些我的故事，但知道的極少，他會和諸家誠來往，很巧，我完全沒有料到他們兩人的會合，彩虹，沒有甚麼了，我想，一個人要眞正消失，那是少有可能的，譬如老岳，他應該聽到我的死訊，但一時不會相信，諸家誠知道我不會死，他會和老岳相遇，雖然不直接談我，也總會提到，那樣，老岳會證實我沒有死，也會利用他的手下打聽我！」

「是如此的！」彩虹正肅地接口，轉而問：「洪大爺昔日名氣大，有數面之緣的大事後會關切，岳鋒打聽你，出於關切，打聽到你的消息，則是湊巧。」

「嗯！」他沉吟着，稍緩又問：

「你自己的事如何？」

「我也會結束我的歌女生涯，照我的原意，此時的我就應該結束了的，祇是爲了有你的訊息，才沒有收山！」

「你和諸家誠的關係——」

「有如兄妹，我不是他的眷屬。」

「你有沒有歸宿之處？」古押衙關心地問。

「沒有，是我自己不會去求取。」

晚唱月

夏濟月

警方掃黃有一度難

關無法攻破

有個人客，去麗麗揀一個小姐，問曰：「我帶你出去玩吓好唔好？」

小姐曰：「好極啦，多謝唔。」於是人客買鐘帶小姐出街，去到九龍塘一間「純粹租房」之別墅，租房後，人客以爲可以溫香在抱，得享溫柔矣。點知小姐作淑女狀，坐低唔郁，人客曰：「現在開始二人世界矣，除衫啦。」

小姐曰：「唔好，我地傾吓啦。」

人客曰：「有有攬錢呀，來到別墅傾吓？你識唔識做呀？」

小姐曰：「你識做我唔係識做囉，」

人客曰：「計得咁到，我摔你攞，買你鐘嘢。」

小姐曰：「出來揚，又唔係做人世，唔計得到點得。」

人客曰：「咁幾多錢先至交易？」

小姐曰：「三百啦。」

人客曰：「又唔去打劫，一百啦。」

大學人客鄭定揚女一百元已經心足，但揚女則憑經驗知道的人客已經前在弦上，所以咬死要三百，堅持不允，於是人客大怒，來一次霸王硬上弓，結果，小姐打電話報案，話被人强姦，勞動差人來到，雙方都帶返差館。

據說，此種事件，警方處理過多宗，有些人客，去到差館，與揚女講數和解，亦有些去到法庭，變成官司。

揚女目的，係要令人客得到麻煩，

嘻哈人生！

筱碧山

六：戲劇人生話世家

劉浪鄉予珍姐他的寓所門匙，也以打趣態度笑道：「隨你歡喜甚麼時候都可以到舍下觀光一下，最好趁我不在家裡的時候去增光，否則我在家親自招待的話，恐怕你連骨頭都有得剩呀。」

珍姐風流成性，笑嘻嘻接納了門匙，答道：「我瞧大生毛，我偏偏揀正你躺在床上時候上門拜訪，看看你有甚麼床第顏色給我領教呢。」

就是這樣，珍姐等於接過了劉浪的「戰書」，然而何時前赴「火綫」與劉浪「交鋒」，珍姐過後數日內，恰值拍片事忙，又曾去過鄰埠拍過幾日外景戲，故此就擱了觀光「性宮」之舉也。

劉浪這一廂，時隔數日，早把「挑戰」珍姐的一件事，忘個乾淨，到那天清晨拍片收工，帶了蘇姑回家，滿以爲這次與蘇姑攪個「晨操」玩意，然後雙雙擁抱在一起憩睡休息，倒是一樂也。

萬萬料不到劉浪回到家裡赫然發現珍姐睡在沙發上，稍爲勾憶，當然記起珍姐有了他的門匙，獨個兒潛入「性宮」，不用說，自然是「應戰」而來者也。

同樣感驚訝的，還有乘興而來的蘇姑，當她看見珍姐大模師樣睡在劉浪家裡，雖然嘴裡罵不出，但心裡不由暗咒劉浪的確搵老襯到極，家裡既然早有了「親蜜的戰友」正在候教，何必帶我來襲成一對「白板對對碰」，何等沒趣！

這突如其來的一男兩女的碰頭，引起一陣騷動，在沙發上的「睡美人」聞聲甦醒，睡眼惺忪地看見劉浪與另外一個女人呆站着面前，本能地理解到這是一個甚麼性質的場合，連忙起身，稍稍整理衣髮，頻稱「對唔住」，逕自奪門一溜了事。

剩下劉浪與蘇姑呆了一陣，劉浪啼笑皆非地摸摸鼻子，吶吶地說道：「我眞不知道珍姐會在我家裡出現，倒底她怎樣進得我家的大門……」

蘇姑肚裏有數，想到你劉浪係大明星，遇時「換妻」，有噏稀奇？不過盡管大家都是出嚟「偷食」，但總還有些酸溜溜的感覺，所以蘇姑頗表不悅，也尾着珍姐後塵，一聲「拜拜」一走了之。

這幕「鴛水撮合」暫告結束，惟尚有下文

禾嘉·都皇·后皇 聲樂門金 民樂·明月·寶聲·娛樂 黃金宮 蘭洲 亞活 荷李 翡翠 聲新·方東·華新 聲麗·都京 樂快·都新 聲凱·約紐

K666148 H773496

映獻場五天今 片巨探偵情色酷殘界世動驚 殘酷大分屍 演導泓一華 昌鴻張·雲尚梁·丹劉·馨義陳 會黑·龍 場晨明嘉早天禾 場午嘉夜禾 拳醉：映獻期下

對粵定請五今日 白語座即場 最後兩天 蜻蜓玉 定開座始 映獻五場 天後 奪略偵空才

民樂 五今場天 少林弟子 導張 演徽 塲五映天今 有聲 有色 有歡 有笑 人人 讚好 虎食·扮老·豬 演主材國韓 言可不妙 珠連語妙

定請座即 五今場天 滿戲 鬱味 輕氣 靈氣 場夜午映加活李荷翠驚 虎老食豬扮 桂治 洪 化入神出 馬扮鬼扮

胎凶 錯萬五最 過勿場後 之煞映發泛 作食眼行亞 映換天明 營令夏愛性 流拈水口到聞·舞色飛眉然必 英醉：片巨擊拳場夜午今華新

對粵定請五今日 白語座即場 最後兩天 蜻蜓玉 定開座始 映獻五場 天後 奪略偵空才

映天八十第 影評指出本 片別具特色 族人員記險探 大影 酸評 楚清 楚清 拍攝 嬌嬌 猴吞蟒巨 王片流鑽可公龍狄 爛有 仔牌 樂快 林關 豐張 少獨 三 都新 半十 明早 點

看速請多無期映 新 蓋瑪發 崇行 派拉 巨片！ 脂油 紐 奧 樂 享 合 頓 利 歌 爾 演 莊 花 星 國 末 繼 華 尊 像 青 春 偶 主 狂 一 達 特 演 熱 週 · 拉 寶金 主鎖妮 演 · 慧 迷昏 疑七 巨片 美 彩 高 懸 梅 下 期 映 盛

紐約·凱聲·新都·樂快 聲麗·都京 聲新·方東·華新 聲翠 翡 荷 亞 蘭 黃 娛 寶 明 民 門金 樂門 聲樂 樂百·運海 H702412 K678691

院戲星亞：處票售環中樂百 町請五日 座早場夜 最後兩天 米治 奇利 夫安 伊 羅伯 羅蒂 羅姐 羅 華 土 猿臣 羅福 水毒魚人食 海運午夜場 械刼鐵石山 發展離味 耐人尋奇 災蜂大冲天後

華大新明金 開幕快將 交通便利 港九巴士直達 油麻地 西貫街 （大華戲院側） 即獻日 好殘色題現 戲忍情材實 分屍大殘酷 （白對語粵） 馨儀陳 主演

寶石 觀塘 K657116 K429997 英華 K211665 麗華 K921956 陳儀丹 馨 華一泓 導演 色眞情事 宜殘實 片酷人所 未一見部從 狂滿早請 屍分大殘酷 下期盛大獻映醉拳 捉烏餘觀人雨石獻俠華林飛蹤明 賊龍場今艷觀魔門威女拳鴻華早 ·賊·公大塘鬼實地黑英少黃場

星福 地麻油 星恒 華龍 聲華·華大·華豪冠金·頓盛華·統總 珠明·華文 樣人蜈玉誰 疑有人蜻是 對粵 白語 導午主金 演馬演剛運寶烈華軍冠 尹 羅岳 威 蝶蜻玉 險中險招絕·奇中奇物人 作表代選候獎馬金屆本 生吹 春蹤 又風星 奪 蜂 巢大地油貓星 雜蕩龍明 ！ 嘗：麻子夜恒寇華早 看速請天兩後最 王片情色艷香行發司公洲歐 蜻蜓 蕊 蕾 麗 蕊 兒童不宜 瑪莉亞蓮 比華實 色桃大殺屠 暗大 睇把 世馳 界名 電色場 影情典 片恐公歐 王怖司洲 魔人底海 下期 五金冠場 新芬愛 作芝雲 錯請兩最 過勿天後 ！尾起 注佢 ！將兜 軍篤 起注尾 天四 王大 明金 早冠 行刼闇 ·銀市 夜今頓華 場午：盛 戲好眞起迭潮高 鷄走勿場五天今 獅 碼 李 連 絲 比 莉 班 拉 官洪玉方午明飛玉場午至武早文 黑與世夜珠狐面映夜尊林林場華 倫敦 利台舞 國都 影都 五國場都零蠍一女·七 最後天三 五日場夜 且既凶淫 且既淫放 且既放鮑 且既鮑野 女刀 美國 公映座 賣 壓 閘 醜 ！ 大 倒 潮熱五期星下

台證 信用第一 得其利旅行社 台灣直接 12天辦妥保證 收費120 歡迎同業託辦 假日照常 滿敦道607 新興大廈1817室 接18字 ③8512453 ③8495623 ③8595555 北台百貨 機票530 成藥 化粧品 海味 批發 兼售免稅納稅百貨用品

提防假冒 服冠公司 代理地產樓宇買賣 中聯 電話：5-635157（5線） 5-627922（日夜） 明德公司 宏興公司 保德裝飾 九龍 3-632345 港島 3-333532

商業

台港水族館 專營台灣七彩珊瑚魚歡迎同行發家惠顧取價公道 九龍福華街十七號電話 ③八零六零三三

一流影片 專營電影片 成名廠發行 國際聲譽 有原映機 庄 歡迎批發 獨家代理 電話 ③9609 ③9108 ③9011 免按金 至晚12時 售 獨 代 租 賃 早 晚 治

啓事 天德聖教善堂福壽會 忠一 公告仙遊會員名次聖受 盛人鳴謝俾各會員一體 週知·廖新娣逝寓所大埔 2067 南坑85號劉有 2068歐二林逝廣華院南 昌街93號六樓梁珍 2069郭笑逝聯合院大埔 牛山洲村黃好 2070石差逝黃大仙院佐 敦道37號五樓石水金 2071張六逝東華東白沙 灣安盧區61座一號洗蘇 2072馮倫逝送院途中粉 嶺百福村B一馮細女 2073 發賓逝瑪麗院柴 灣26座五樓四七六號黎 灣仔莊士頓道一式九號 東興大廈六樓B座 電話：⑤七三〇三〇八

手套啤工 某工手勞 套廠招啤皮手套啤位工 友在蕊涌或元朗工作電 ③3865993·③7698221 治

聘請 聘練習生 某大機構請練習生壹名 電⑤四佰伍拾元有薪 二七九三〇七鮑蕊者 治請名

電視修理班 工場實習訓練程度不拘 四六日開紅勵練 樓環球勝裕街 公司民 ③3765821 25

帝皇小築 尖沙咀 純粹房租 金巴利道54—56號地庫近天文台道口 電話：3-660608 時租：28元 過夜42元

海洋酒店 尖沙咀 純粹房租 漆咸道33—35號二樓赫德道口 友聯銀行樓上 電話：3-669859 時租：23、28、48元租2小時送1小時

工商晚報 分類廣告 銷數廣 效力大 收費廉 每段大字四個，小字二十四個，每天二元，（日晚聯刊，每天四元），醫藥類每天三元，不折不扣，以四段爲限（聯刊不在此限） 合刊處 涉及法律性廣告，請與同業的証 下地鋪八街東源制盛事樹區中 一 八三式壹式二·五九四五式二；話電 部各廣部本鋪八十街城分母海 二 八零七零八二·七零三九七二；話電 鴻祺糧記生意壹零式廣大義東號零零壹道數彌 三 鴻祺糧記生廣大興東號二廿道角枝蕉角旺 四 司公寶老號九壹三街海上地產油 五 （號六式三道山青）司公隸有行金寶珠生生周地產油 八 （號七零七道數彌）司公隸有行金寶珠生生周角旺 九 （號七十四道城大）司公隸有行金寶珠生生周砂水深 十 （號九十九街灣廣）司公隸有行金寶珠生生周磚紅 一十 （L號七十三道號佐）司公隸有行金寶珠生生周道號佐 二十 （C號五九九一道山青海壹）司公隸有行金寶珠生生周海壹 三十 （號七十八道山青鋪元）司公隸有行金寶珠生生周鋪元 四十 行廣寧中號七十座六十二號區新周鋪 五十

奇妙的性診所 解決男女異癖

現在要解決性問題，是使用令你稱奇的方法，在十年前恐怕也不敢提出來討論的，不要說是實行。在美國，付出昔通的代價，在洛杉磯的巴巴拉羅拔斯的性診療所，曾許多男女，解決了性困難，而大多數是有異癖的，必須加以糾正，最後是在診所內與女治療員發生肉體關係，來證明他已回復正常。

梅莉是其中一名治療員，她的身體矮肥，是一位廿四歲的紅髮女郎，她穿牛仔褲，她是赤足的，她經付的一個顧客，是有自卑感的青年，因爲有些身體的缺憾，使他自卑，以致不能歡好，她給他整個的治療。早期階段的治療，是由她輕輕的撫摸他的臉部，用她的雙手來玩他的頸項與耳朵，他有異樣的感覺。

這一來他與這個女治療員，可以在沒有壓力下，彼此瞭解對方的肉體。梅莉所做的僅是初步的工作，以後的成果是良好的，她是在巴巴拉的診所的基本女治療員，她決定要做一位優良的性治療家。

她承認最初在這個別開生面的診所工作時，是發現與那些有缺憾的男子在一塊兒，有相當的困難。她也不是在這一個比較大規模的性治療機構的唯一性治療家，在美國有六十名之多，而巴巴拉羅拔斯的診所，僅了十二個人，有男有女，但這並非一個色情場所。

做男或女治療員都要經過物理與解剖考試的，合格才獲錄用。巴巴拉的診所在此之前，是世界上唯一此性質的性診所。比較美國著名的性學家馬斯特與約翰遜的性診所，所運用的方法，更進一步，巴巴拉本人也是一個性診療學家。

她是一個五十開外的女人，自己結婚卅年，亦有性問題，又難與丈夫討論，由於自己體驗性方面的困難及痛苦，她決定開這一間專替男女解決性問題的診所。這間診所已開設兩年多了，業務甚忙，她說：「這個診所是有必要的，因爲在這個世界，太多人過着痛苦或是不愉快的性生活了。把他們請來診所，因爲經驗的幫助者與他們接觸，對他們加以指導，是有很好成績的。」

據巴巴拉說，這些求診的男女的性問題，並非他們自己想像那麼嚴重的，不過，問題足以破壞他們的生活，如果他們的性生活欠佳，他們的生活不會過得好。她非常堅定地說：「我覺得這是我的任務，替男女解決問題，單身的男女，亦有權好像已婚夫婦一樣，過良好的性生活。」

當有性問題的男人，鼓起了勇氣來到巴巴拉的診所，她與他討論及瞭解他的基本問題，在把有關的病歷記下來之後，就叫這個男人去治療員接觸。他們進入一個房內，開始「適當的治療」，他們可作冗長的討論，目的是減少緊張，只有他們兩人在場，不會被竹珠溜動，宛如印度舞蹈的眉目傳情，這該是印度文化所帶來的影響吧。

面部及雙手，最後才談到進一步的肉體接觸。

巴巴拉解釋說：「我們的社會傾向於把性與每天的生活分開，在這個性診所內，必須明瞭性是生活的一部份。」

她認爲這個治療法，是幫助男人發現自己的性慾能力，並且在未來的關係中，善加利用。他說主要的一個字是「信心」，許多男人投訴失去了信心，這是要設法恢復的。

據巴巴拉說，大多數做性治療員的男女人，都是卅多歲至四十許的，而他們不是爲了金錢而做的。女人亦樂於接受此治療的。

一個四十三歲的性治療員說，接觸一個廿六歲的男人，知道他在提時代絕對無愛，這就是他不能與成年女人作肉體接觸的原因，在她的指導下，他可以與女人歡好了。（小兵）

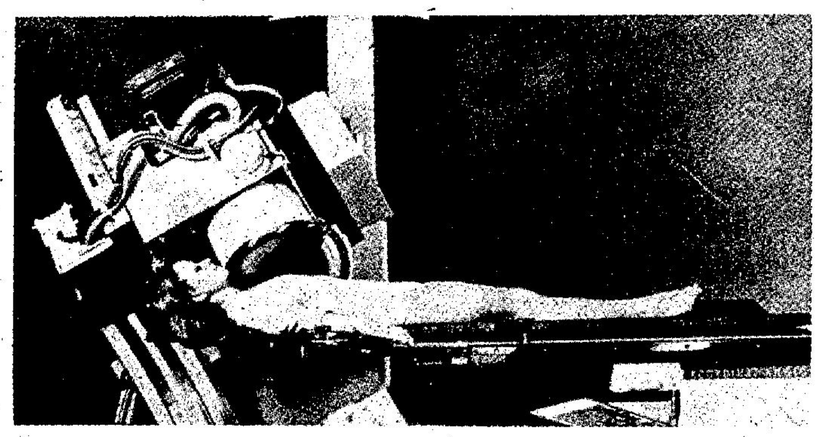

最新光X枱

是都，體身查檢光斯克愛照殺一西個一這而，的角度十六百三轉能不就，樣的光斯克愛照式新的子門西德新最個一這，動轉的度角大很作以可百三作以可機光X個這。現顯光斯克愛在以可就，液藥種一了射注者患果如。機光X的式大擴管血是或，塞阻有否是管血出查檢及見看以可是，用作大最的機此。轉旋的角度十六（丁）。器機的新很種一是，

處女生仔奇聞

一九五九年，英國有一年輕女子生了一個女孩子，但她說她沒有和任何男子發生過性行爲。當時這件事引起醫學界的注意，一組英國著名的醫生，花了六個月的時間，用各種科學方法來研究這件破天荒的怪事。他們的結論是他們不能夠證明有任何男子，參加創造這個女嬰的生命。他們相信這件事確是屬於處女生育，因爲他們發現這個女嬰只有從母體中創造出來的跡象。

這種沒有父親而生育出來的生命，叫做單性生殖或處女生殖（PARTHENOGENESIS），當時曾參加研究的史丹利·巴爾羅寧醫生，在小鎗雜誌發表了一篇關於此事的文章，他說：

「這個母親所透露的事情，我們不但認爲具有重要性，而且我們沒有法子證明她所說的是虛構的。像這樣的事情，要找出有力証明是可能的，但經過了用血清及種種特別的試驗，一切的結果都表示這個女嬰確是由處女生殖的。」

一個不經過父體受精而生下來的孩子，實在是值得使人駭異的。全世界人士及科學家對於此事都感到興趣。

我們知道有些動物沒有雄性而能生殖；人類也能夠這樣嗎？醫學界人士對此頗不一致。

法國科學家眞·羅斯汀認爲這件事沒有什麼重要性，爲什麼人類不能夠處女生殖？眞氏是個研究創生學專家。他的研究工作素爲人們所稱許。

赫運·史普羅博士是倫敦大學研究講命學及優生學專家，她在這件處女生育怪事發生後，發表了一篇對處女生育研究過程的演講。

她指出生育並不是一定需要男性的。例如西印度群島有一種叫GUPPY的胎生小魚，百分之九十二是沒有父體生育的。這種屬於單性生殖的小魚，完全是雌性。又如某種蜥或貂的卵子，自經發現有受精現象，可是牠們從未和雄蜥或貂接觸過。至於在實驗室中的老鼠，也能夠不需要雄鼠而生產下一代的。

史博士又認爲這種單性生殖人類可能也會發生，生出來的孩子可能屬於女性，或是不正常的男性，不過，屬於後者的機會是非常小的。

一百六十萬個女子中，可能有一個不用和男性接觸而生下一個女孩子。這種極罕有的不正常現象，是屬於自然的處女生殖。

小鎗雜誌認爲醫生們最好提出各種研究步驟來證明處女生殖的存在性。參加這一研究的醫生，步是把他們的小女兒的血液組織，把女嬰的皮膚移植母體。

有些科學家認爲用驗血來證明是否處女生殖是不可靠的。史博士的丈夫哈爾登博士。估計母女血液相同的試驗就是植皮手術了。他們拿女嬰的皮膚移植母體，過了四個星期也脫落了。

史博士以爲如果發生一件處女生育的事，則嬰孩的體中的東西完全和母體相同，絕對沒有半點外來的排斥力混入的。

另有一個科學家對於植皮試驗的結果，寫了一篇評論植皮試驗的文章，也在小鎗雜誌發表。他說，照這個試驗看來，那個女嬰體中最少有一不屬於她母親所有的排斥力，而母體中也有一不屬於女嬰的排斥力。這是他們從研究所得的最有效證明公開出來。例如檢驗那個母親及她的小女兒的血液組織，把女嬰的皮膚移植母體。

史博士的丈夫哈爾登博士。估計母女血液相同的試驗就是植皮手術了。他們拿女嬰的皮膚移植母體，過了四個星期也脫落了。

史博士以爲如果發生一件處女生育的事，則嬰孩的體中的東西完全和母體相同，絕對沒有半點外來的排斥力混入的。

另有一個科學家對於植皮試驗的結果，寫了一篇評論植皮試驗的文章，也在小鎗雜誌發表。他說，照這個試驗看來，那個女嬰體中最少有一不屬於她母親所有的排斥力，而母體中也有一不屬於女嬰的排斥力。這是他們從研究所得的最有效證明公開出來。例如檢驗那個母親及她的小女兒的血液組織，把女嬰的皮膚移植母體。

有些科學家認爲用驗血來證明是否處女生殖是不可靠的。

正常看法今仗是五五波
海蜂倘死搏勝望高半綫

戰國策

花墟警察球場，今午有甲組足球聯賽戰事，駒騰與海蜂初逢，下午四時開賽，序幕戰雙方頃備組對壘，今晨已宣佈改期。門券五圓。

今日駒騰對海鋒，為中型班對抗，亦為本屆甲組聯賽的第三場賽事，本屆中型球隊實力頗為接近，爭持必烈，各隊均於季初已作搶分的打算，這仗可能殺得天翻地覆，但願兩隊作純技術的較量，不致出現過份刺激的場面。

照雙方在會長主席盃的戰績，海蜂較優，分組賽勝警察四比一，和愉園零比零，以球率而晉入四強，準決賽逢市政，賽過一百二十分鐘，兩無建樹，互射十三碼球打成四比四，因天色昏暗，無法繼續進行比賽，兩日後舉行抽籤而被淘汰出局。在三場比賽之法定時間及加時，合計為三百分鐘，海蜂僅失一球，足見後防堅穩。駒騰於分組賽勝東方三比一及敗於精工零比五，從失球而觀，則似屬後防不穩，惟負於精工之役，對手太強，且後防四將均帶傷上陣，更因中場球員張永良於上半場結束前三分鐘被罰離場，遂致以寡敵衆，故不能以當日戰果而低估駒騰實力。

本屆升上甲組的駒騰，各球員普遍「波底」不俗，由木盾賽至「會主盃」賽，踢來有聲有色，上仗敗於精工之後，至今相隔十二天，備戰功夫甚為認真，傷兵亦已痊癒。今役雖有張永良停賽，但後備球員陸志雄、馮天才上仗表現不錯，仍可補充。該隊後防尚算不弱，祇是中場配搭較傷腦筋。前鋒方面，兩翼仍具威脅，惟中鋒余國傑仍未有改進，故仍屬守優於攻，後防雖仍可保持不失，但前鋒能否把握入球機會？將為爭勝主要關鍵。

海蜂上屆擊敗流浪而達成護級，當日由韓援林泰柱一箭定江山，本屆放棄韓將，起用新人，而由部份經驗豐富的球員壓陣，由於「老將」球路縱橫，衛線新秀亦有進步，防衛力量仍強，但鋒線施維山、胡輝明、張錦全仍限於經驗，「會主盃」首仗勝警察。利用對方後衛的弱點，由翼鋒爭取入球，但以後兩場，則無法射球入網。足見仍屬守強攻弱，最近港會托魯夫加盟，倘今仗上陣，仍可加強進攻威脅。況海蜂中場球員胡順華、陳鴻平的輸送功夫頗為到家，梁偉民助攻助守，故今日之戰，倘海蜂中場球員不致缺氣，則仍可取得主動地位。問題祇是前鋒能否把握臨門一刹那的機會。

以兩隊實力而論，仍屬「五五波」，和局的可能甚高，海蜂倘加強鋒力，勝望仍高半線。（玄龍）

海蜂門將孔憲恩自本季波開鑼以來，一直保持良好狀態，海蜂今對駒騰，可能憑此將之功夫而不會失球。

文錦榮今季由東方轉投海蜂，亦能保持狀態，圖左為他努力操練時情形。

水晶隊廿五可抵港
廿九先戰港代表隊

有何所見

秘魯水晶隊已於昨日回覆本港足總，表示接納足總的邀請，如期於港途中。水晶隊在港兩仗是擬定廿九日（星期日）對香港代表隊，卅一日（星期二）則對聯賽選手隊。

為了迎戰水晶隊，香港代表隊已於昨日上午十時卅分在南華會球場恢復操練。昨晨雖為港隊首次復操，廿二名球員中，祇有四人缺席而桂雄、曾廷輝三將因疲勞而沒有到場，另一名缺席者則為愉園鍾楚維。

港隊昨晨操練，主要是作分隊賽攻防戰，球員的狀態雖然未達巔峰，但大部份均已見不俗，因為球季已開鑼一個月了，球會本身有其操練，至於最後十六名人選，如太早決選，恐一旦球員有損傷便會影響港隊實力了。

郭家明又稱：「目前的港隊球員，彼此已有兩年多合作了，基本上已有默契，但由於港隊有一段時間沒有比賽，合作上可能有多少問題，但如繼續操練下去，是可以增強港隊球員間的默契的。

同時，郭家明謂：此次選出的廿二名球員，並不是完全為了出戰水晶隊的，而是希望使此廿二名球員作長期集訓，以備將來參加亞洲盃，世界盃等國際賽的，故日後會加選一些年青有前途的新人加入集訓行列，使港隊成為一支有戰鬥實力的隊伍。

港隊除了昨日操練外，九日、十六日及廿八日仍有三次晨操，同時在十六日至廿八日期內會選擇場地作多雨或三次操練。

至於聯賽選手隊定於明天上午十時卅分在南華場作首次操練，其餘三次操練計為十一日、廿一日、廿九日。

郭家明今次是身當港隊實力了。（沒有選他為成員。（凌志）

海蜂駒騰陣容

（海蜂）

孔憲恩
盧國華
鄧兆明　黎寶忠　陳鴻平
蔡文錦榮　胡輝明
蔡滿祥　胡順華
張錦全　托魯夫　施維山
盧洪海　余國傑　梁傑棠

（駒騰）

鄧偉倫　李炳雄　林岑志強　趙林達　劉應全

球証是否希望被「柴台」

專欄　中逸

新的一個球季，戰幔揭開了個多月，但一切景象，不單只未有改善，似乎來得更加糟糕。

球證的問題，更是日趨嚴重。

本月一日的一場會長主席盃決賽，這一位深具資歷的球證從足總主席許晉奎手中接過獎牌時，獲得了球迷不約而同的噓聲。這位球證，對於球迷的噓聲，似乎感到非常滿意，立即舉起雙手向球迷致意。

抑或是別有心情呢？

球迷不希望被球證糟塌了一場球賽，球會班主不希望球賽的勝負，球員亦不希望球證妨碍了他的球證過於荒缺。正如足球賽一樣，只有新人的介入，才有競爭，只有競爭，才有進步。

球迷不希望被球證影響了球賽的勝負，球員亦不希望球證妨碍了他的球證過於荒缺。正如足球賽一樣，只有新人的介入，才有競爭，只有競爭，才有進步。

球迷付出代價，是希望觀看一場順眼的球賽，而球員及球證便有義務去協助球迷獲償這個願望。

正如市政的教練郭石賽後所說：很多時當球員對手的犯規動作，而作直接的理門時，却受到球迷「柴台」的阻止。

這種情景，在過去的球賽，屢見不鮮。

本地球証，對於得益規條的運用，顯然未到恰當之處，應該用的時候不曉得運用，不應該用的時候，却運用，這種執法，祇能扼殺一場球賽精采的連續。

猶如一個觀衆正在欣賞一齣精采的電視片集，却被廣告片所切斷，可觀程度大打折扣。觀衆的情緒又會突然低落，難免來一句「三字經」。

球迷付出代價，是希望觀看一場順眼的球賽，而球員及球証便有義務去協助球迷獲償這個願望。

這究竟是勇敢，抑或是別有心情呢？

球季開鑼至今，幾乎每一場比賽，球證均成為各方面的批評對象，不單只未有改善，似乎來得更加糟糕。

球證的問題，更是日趨嚴重。

本月一日的一場會長主席盃決賽，這一位深具資歷的球證從足總主席許晉奎手中接過獎牌時，獲得了球迷不約而同的噓聲。這位球證，對於球迷的噓聲，似乎感到非常滿意，立即舉起雙手向球迷致意。

抑或是別有心情呢？

球季開鑼至今，幾乎每一場比賽，球證均成為各方面的批評對象，不單只未有改善，似乎來得更加糟糕。

球證的問題，更是日趨嚴重。

本月一日的一場會長主席盃決賽，這一位深具資歷的球證從足總主席許晉奎手中接過獎牌時，獲得了球迷不約而同的噓聲。這位球證，對於球迷的噓聲，似乎感到非常滿意，立即舉起雙手向球迷致意。

抑或是別有心情呢？

世界盃籃球賽今續上演
中共昨慘敗巴西狂勝

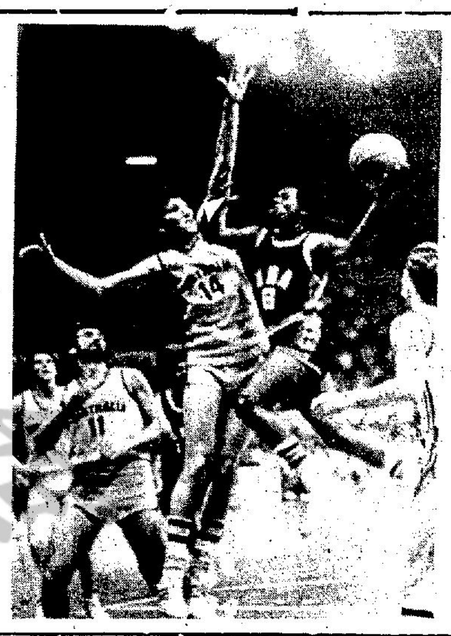

美國險勝澳洲：世界男子籃球賽，美國於星期日的揭幕戰，以七十七比七十五險勝澳洲，圖為柏嘉（右）起籃，被澳洲荷茲士（十四號）力阻時情形。（美聯社傳真圖片）

【馬尼剌二日綜合外電報導】第八屆世界男子籃球錦標賽，今日分組賽分別在兩個球場上演，戰果如下：

A組，加拿大勝南韓，一零五比六九。

A組，南斯拉夫勝塞內加爾，九九比六四。

B組，巴西大勝中共，一五四比九七。

B組，義大利勝波多黎各，九八比卅。

C組，澳洲勝捷克，七一比六八。

C組，美國勝多明尼加，一零四比六五。

世界男子籃球錦標賽，今（三）日在馬尼剌續演六場賽事，分別為中共對波多黎各，巴西對義大利，加拿大對塞內加爾，多明尼加對澳洲，美國對捷克，南斯拉夫對韓國。

【馬尼剌二日電】被視為大熱門的加拿大及南斯拉夫，今日分別在此間舉行的世界籃球錦標賽中擊敗南韓及塞內加爾。

佔有身高之利的加拿大，憑著準確的投籃技巧，以一零五比六九的紀錄，打破了南韓迫入半準決賽的希望。半場紀錄為五十二比四十二，加隊領前。

最有機會於本月十四日決賽與蘇聯爭標的南斯拉夫以九十九比六十四擊退非洲盟主塞內加爾。半場南隊以五十比廿七帶前。

另一方面，澳洲與巴西則以七十一比六十八及一百五十四比九十七分勝捷克及中共。（逸士）

告魯夫否認與修爾斯會人士接觸！

【海牙一日路透社電】荷蘭著名球星告魯夫，今日否認有關他將加盟英國甲組修爾斯球會的報導，修爾斯現正在甲組榜末掙扎。

告魯夫在阿姆斯丹南部的家鄉對記者說：「我沒有跟修爾斯的主席馬斯接觸過。因此，我不知道這回事。」

卅一歲的告魯夫在上季結束後即高掛球靴，他表示，他可能會看自己的興趣來打幾場比賽，不過再也不會打任何賽事。

他說：「我已退出球壇，我絕不會改變決定去加盟其他球會。」

記者問他，假如修爾斯給他一張逐場計的合約，這樣就不會約束住他打完整個英國球季，在這條件下，他是否會答應簽約呢？

告魯夫回答說：「這沒有甚麼好處，你怎能這樣來打職業足球呢？」

這名球星曾於上週二代表紐約宇宙隊與修爾斯對陣。

網球賽昨戰果正常
今如遇雨將改期

【本報訊】中游會主辦的全港公開硬地網球賽，今日下午四時繼續在該會球場上演，共有二十場賽事，計男學生雙打六場，男子單打六場，男子雙打八場，如遇雨將改期。

今午男學生雙打賽事中，首席種籽吳繩綱、關治邦、第二種籽張添福、陳紹傑，為首次出師，預料可以輕易將對手擊敗，至於第三種籽麥高雲、麥比利昨日兵不血刃晉級，今日出戰非種籽陸黃菲喬、波特無意外亦可再晉一級。至於男子單打及雙打均為非種籽球員對抗。現將今日秩序分列如下：

（一華）

男學生雙打

（下午四時）

張添福、陳紹傑對曾羅拔、戴蘭尼
黃華盛、余文亮對保羅比利、夏頓比
麥高雲、麥比利對黃菲喬、波特
朱境成、朱立對何猷廣、陳秉剛
格蘭、泰萊對郭偉霖、潘仲賢
劉開源、陸華強對吳繩綱、關治邦

男子單打

（下午五時半）

（一號場）

馬健廉或趙善衡對倫理
麥高雲對盧家斌或馬富康

（二號場）

肯特對潘寶傑

男子雙打

林進展對潘兆基
陳官文對加登
田安祖對威廉斯

（三號場）

倫理、黃米高對李奕善、樂觀偉
庇利拉、曼嘉對杜錦燦、張添福
霍家慶、高德威對吳豪、李雍熙
中周孝恒、張洲對歐陽錦輝、利永立
關鴻雙、唐德儉對莫利奴、格蘭
潤斌、盧家誠

（三號場）

倫理、黃米高對李奕善、樂觀偉
庇利拉、曼嘉對杜錦燦、張添福
霍家慶、高德威對吳豪、李雍熙
中周孝恒、張洲對歐陽錦輝、利永立
關鴻雙、唐德儉對莫利奴、格蘭
KK黃、雅特斯對何

雪蘭莪雖勝紐西蘭隊
仇志强表現未獲好評
欲重返國家隊必須再下苦功

【本報訊】曾經在香港叱咤一時的亞洲鋼門仇志强，若果要返回馬來西亞國家隊，相信荆棘滿途，仍需下一番苦功。

仇志强曾於去月廿九日代表大馬雪蘭莪隊上陣，出戰紐西蘭國家隊，儘管該役雪隊以二比一取勝，但仇志强的表現未獲好評。

一份當地的報章在賽事完結的翌日評論仇志强謂：「從這場賽事觀看。仇志强的黃金時代已經過去。如果他想取代國家隊正選門將阿魯姆甘和拉昔哈山的地位，必須要再費一番苦功。」

「仇志强在首段看來相當穩定，冷靜，判斷力很準，可是，這些都屬於暫時性的。到了下半場，他站錯了位置，犯了一個錯誤而被對方射入一球，這一球大大影響了他的信心，跟着他又再犯了兩次錯誤，雖然沒有失球，但已令到他的擁護對他的期望大打折扣。」

雖然從一場球賽的表現就給他下了判語似乎有欠公允，但要强調的，就是仇志强的黃金時代經已過去了。（保獅）

【又訊】昨午雖然密雲佈天，但沒有下雨，故中游會硬地網球賽事，終告如期舉行。各場賽事優勝劣敗，沒有冷門出現，六場男學生雙打賽事祇有三場上演，其餘三場因有隊業權，而不用比賽，三場賽事中祇有何猷廣，陳秉剛一組，在經驗作戰之下以二比〇（六比二、六比二）輕取對手，其餘兩場均要打足三局才能獲得在第十屆世界業餘青棒錦標賽中連續第二場的勝利。

中華隊定二日下午二時（台北時間三日凌晨二時）出戰多明尼加隊。四比六失手。

中華隊和哥倫比亞的比賽，是在加拉加斯大學棒球場舉行，約有兩萬名觀衆，其中包括不少手持青天白日滿地紅國旗的華僑。

【加拉加斯一日中央社電】中華青棒代表隊在委內瑞拉舉行的世界業餘青棒錦標賽中，已經二戰二勝，委國報紙對中華隊給予最高的評價，認為是和委國青棒隊爭奪本屆比賽冠軍的對手。

中華隊投手許正宗在第一場對波多黎各的比賽中，三振波隊球員十八次，委國八家報紙體育版頭條新聞裏，刊出了許正宗投球的大幅照片，出盡了鋒頭。

委國銷路最大的環球報報導說：「中華隊將東方的神秘帶到委內瑞拉來」，「中華隊投手太好了，沒有人知道誰是眞正的主力投手。」

委國報紙也報導說，這支來自台灣的中華隊不但球技好，而且球員彬彬有禮，是參加大會所有球隊中唯一向主審裁判敬禮的一隊。

黃菲喬、波特勝奇璽士、金羅門（棄權）
朱境成、朱立勝鄧秉熹、吳嘉勳，二比一（三比六、六比四、六比二）
何猛廣、陳秉剛勝朱朗尼、石約翰，二比〇（六比二、六比二）
格蘭、泰萊勝林曦明、岑日為，二比一（六比二、四比六、七比五）
（男子單打）
肯特勝鄧健安，二比〇（六比〇、六比二）
潘寶傑勝何潤斌，二比〇（六比〇、六比三）。
霍家慶勝饒斯年，二比〇（六比四、六比〇）。
吳繩綱勝張大衛，二比〇（六比〇、六比〇）。
倫理勝林炳光，二比〇（六比〇、六比一）
麥高雲勝華傑，二比〇（六比一、六比三）
李繼高勝朱建華，二比〇（六比四、六比四）。
莫利奴勝楊子凌，二比〇（六比〇、六比〇）。
田安祖勝譚樂文，二比〇（六比四、六比四）。
威廉斯勝利惠士（棄權）。
蔡德勳勝蕭輝豪，二比一（六比四、二比六、六比二）。

世界青棒中華有實力
擊敗哥倫比亞後負于多明尼加

此地棒球專家在賽前曾普遍看好中、委、古、韓等四隊的實力，認為是奪標的熱門隊伍。

中華隊的鄭幸生在兩場比賽後，打擊率高達六成二五，在與賽八隊中排名第二，僅次於六成六七的韓隊朴賢莫。

中華隊已出賽的兩名投手許正宗、藍建安，被列斯。第一場輸給中華隊的波多黎各，今天擊出五支全壘打，以十三比一輕易地擊敗安地列斯。

委內瑞拉在一場完全比賽中，以五比零擊敗多明尼加。

【加拉加斯一日中央社電】中華青棒代表隊今天下午以四X比零之比數，擊敗了哥倫比亞隊，韓隊今天以五比八輸給古巴，委內瑞拉以五比零擊敗多明尼加，波多黎各以十三比一大敗安地

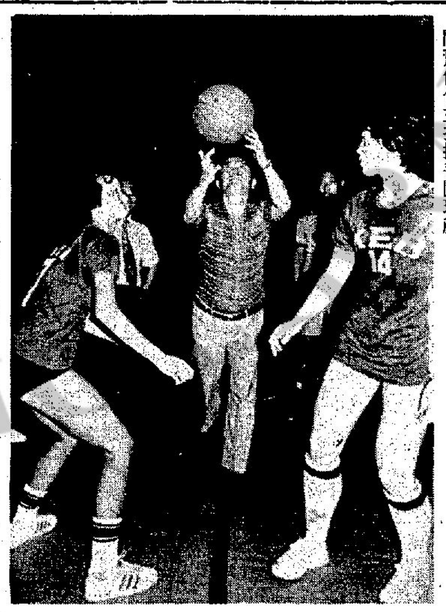

圖片說明：港、韓、港菲籃球賽，昨晚在伊館球場上演。圖為頭場韓外遷女對港青年會女賽前由籃球聯會副會長楊植秋陪同該會名譽顧問蕭作仁主持握手開球禮。

修頓場今演兩仗
韓菲兩隊昨告捷

籃球圈

【本報訊】港韓菲籃球賽，今夕移師修頓球場舉行，七時十五分，韓國外滙銀行女子隊對均安，八時半，菲律賓正友隊對警察，門券五圓籃聯屬會及學生優待券三元。

昨晚在九龍伊館舉行的兩仗戰果：韓國外滙銀行隊勝青年會一百廿五比三十二，菲律賓正友隊勝均安九十八比九十六。（玲）

東方足球隊
邀請畢拿來港加盟

【本報訊】東方足球隊在聯賽首仗敗於加山之後，戰到攻力不足，決定邀請前市政局員畢拿來港加盟。

據該會秘書李杏林昨晚透露：該會現時已經發了一封電報加聚與畢拿聯絡，約定一個時間，在短期內作一電話聯絡，商談條件的各項細則。

杏叔表示：除了此名球員外，該隊目前亦正在希望物色一位中場球員加盟。（逸士）

晨市呈大牛皮
交殺董四千萬

隔週晚　週二至週三　週三至週四　七日定期通知：

出價　八又八分七　八又八分七　八又八分七　八又八分七

入價　八又四分三　八又四分三　八又四分三　八又四分三

瑞士銀行採取行動
抑制瑞士法郎升勢

港金急昇十四元餘

怡寶有限公司
委副常務董事

蔣氏自一九七二年十月起任怡寶公司董事，主理公司財務部。獲委新職後，將仍舊負責該部門事務。

影評又讚完讚

香港皇后　皇都　太平　金明　帝后　九龍嘉禾　麗華　英華　寶石　觀塘　帝國　國際　南昌　好景　光華

成報：科學鑑證有趣味。東方：緊湊。紅綠：圖片有新水準。

推理科學鑑證對比故事一事成阿氣一潮高彼起此

作傑新性戰挑泓一華演藝名化

雲尚梁　韓儀陳
昌鴻張　丹　劉

粵語對白

潘冰嫦　謝之　鄭淑英　李鵬飛　楊翌平　陳永立　陳義芳　鄭江琪　陳琼詩

威震世界影壇

美加一二百千

請即訂閱

恐怖巨星彼得古成作傑

凶屋巨星尊卡拉甸合演

自「吸血殭屍」後最恐怖的影片！

大海茫茫・鬼影幢幢
海浪呼嘯・鬼哭神號

恐怖片大突破
故事大創新！

MESSAGE FROM SPACE
SPACE SOUND

才空侵略奪

美日紅星大會演！

刺激！響逼眞！特技音！爆火焰！爭場面！太空戰！製兩載！元千萬攝金

請統府蒞

粵語加特別配別

行發樂榮

豪華大華聲

下期獻映

恐怖巨星
凶屋巨星
尊卡拉甸合演

自「吸血殭屍」後最恐怖的影片！

大海茫茫・鬼影幢幢
海浪呼嘯・鬼哭神號

恐怖片大突破
故事大創新！

Shock Waves

虫

肛唇便失壯頭肌面
黃痰香脹脫除秘牙痛

痔瘡

苗樂天醫精

▲歷史悠久・全港獨一
無痛新法・遠近馳名
首創人・日本痔科

（醫法獨到・保證滿意）

立止痔血脫肛
三無痛
天不用
年脫不
遠水不照
永遠除根
掛號
藥費
管落
電話金旺檢神
K菊角免
九樓敦
大上道
二電梯
四上落樓
8有女助理
線
環境
詩
電話菊角免掛號管落九樓敦大上道8有女助理線環境詩

藥靈補善

老牌妙藥
遐邇知名

外施強壯堅體・固本培元

有不可思議之奇效

各處藥行均有代售

保障用戶嚴查僞冒

善補靈藥行銷中外歷五十餘年，向以藥效神奇，深蒙各界賞識，以毫無功效之假藥僞冒出售，去秋公司為使易於分辨眞僞，保障用戶利益，會將善補靈藥之包裝，全部改換精緻七彩印刷，以期杜絕僞冒，詆近又發現被模仿，似此實屬目無法紀，須知善補靈藥商標裝均經政府註冊，如有僞冒影射定必查拿控究，本公司對僞我藥之歹徒除加緊查緝外，敬請用戶主顧於購買善補靈藥時，務須細認包裝上之金紅色凸花紋圖及防僞標印刷玲瓏清晰者方可購買並請名藥商零售藥商上門以廉價售之僞藥，概予拒絕接受，致招損失，敬請諸君注意。

藥主人肖像商標

藥靈補善

醫藥

分類廣告

港九各大藥房有售

東方藥業有限公司謹啟

工商晚報今農股市報價表

		最高價	最低價	收市價
銀行類	匯豐銀行	19.50	19.30	19.50
	大華銀行			
	友聯銀行	8.55	8.50	8.55
	恒生銀行	165.00	164.00	164.00
	海外信託銀行			3.40
	東亞銀行			73.00
公用類	九龍電燈	28.90	28.70	28.90
	九龍巴士			5.20
	中華巴士			
	中華煤氣	23.40	23.30	23.40
	油麻地小輪			
	香港電燈	6.75	6.65	6.70
	香港隧道			10.90
	地下鐵路債券			
	電話公司	33.75	33.50	33.50
倉場類	九龍倉	33.25	33.00	33.25
	九倉債券	94.00	92.00	94.00
	九倉七區七五債券			
	九倉認股權	101.00	100.00	101.00
	安全貨倉			
	均益倉	24.00	23.60	23.60
	中華造船廠			0.83
	亞洲航業			
	東方貨運			3.975
	實福	0.78	0.76	0.76
	信德船務	2.95	2.90	2.95
	興富			0.56
	新鴻基			
	會德豐船務(A)			3.80
	會德豐船務(B)			
	萬邦航業	3.75	3.70	3.75
	萬寶航業			
	聯運航業			
	華光航業			3.40
工商類	和記黃埔	6.30	6.25	6.25
	和黃優先			
	怡和公司	17.40	17.20	17.30
	會德豐(A)	3.40	3.375	3.40
	會德豐(B)			
	太古洋行(A)	10.10	10.00	10.10
	太古洋行(B)			1.90
	仁孚	1.17	1.16	1.16
	立興			4.05
	永安人壽			
	和寶			
	茂昌眼鏡			
	怡和債券			
	怡和實業			
	邵氏公司			
	建生			
	萬邦投資			6.85
	是馬報業			
	南華早報			
	聯邦(A)			2.525
	聯邦(B)			
	王樂園			
	紅寶石			
	非立斯	0.2025	0.20	0.2025
	莊士集團	2.65	2.60	2.60
	港機工程			
	港九工商企業			
	英之傑			3.075
	海那美			
	碧瑤金礦			
	寶光	2.775	2.75	2.775
	橡膠信託			
	太平洋紙券			
	亞洲保險			
	怡和紙券	8.00	7.90	7.90
	香港財務			
	普通東方			
	美迪臣紙券			
	新鴻基紙券	2.90	2.875	2.90
	隆豐投資			
	大東國際			
	聯合企業			7.10
	容文			
	煒百美			
地產類	置地公司	11.60	11.40	11.60
	新世界發展	2.80	2.725	2.775
	太古地產	3.975	3.90	3.975
	大昌地產	2.25	2.225	2.225
	大生地產	1.88	1.84	1.88
	大寶地產	1.53	1.51	1.51
	力土地產			
	太古昌發展			
	永泰建業			4.90
	永昌盛			
	永通利企業			
	裕興			
	四海地產			
	合和地產	5.90	5.80	5.85
	和記地產			11.00
	自由發展			
	恒正國際			
	昌生興業			
	兆安地產			
	兆景鋅			
	長江實業	12.60	12.50	12.60
	利安地產			1.82
	利豐地產			
	利興發展	1.47	1.45	1.45
	世界發展			0.95
	好世界投資			
	香江物業投資			
	亨隆地產			2.40
	明輝發展	0.84	0.83	0.84
	龍珠島			1.18
	金山地產			
	金閣發展			
	金祐地產			
	美滿企業	1.29	1.28	1.29
	啓德置業			
	啓明建業			
	財務地產	0.68	0.67	0.68
	新鴻基地產	9.55	9.45	9.45
	協成行			
	新安置業			
	嘉年地產			6.10
	恒生工業地產	0.45	0.44	0.45
	恒隆地產	6.60	6.50	6.60
	莊士發展			
	城都地產	1.44	1.41	1.43
	南太平洋			0.75
	海南發展			
	萬生			
	國大地產			
	國際實業			
	華光地產	1.35	1.32	1.34
	華信地產			
	華美置業			
	華厦置業			
	鉅利置業			
	博富臨	1.42	1.40	1.42
	富輝企業			
	嘉祐地產			
	建煌新記	1.03	1.02	1.03
	夏利文			
	夏利來置業			
	廖創興			1.65
	順福企業			
	德聯企業			2.425
	統一機構			
	漢國			
	遠東發展	2.30	2.275	2.30
	泰盛發展	1.51	1.48	1.51
	信託公司(A)			
	信託公司(B)			
	聯益發展			
	聯興盛發展			
	廣聯企業			
	偉泰企業			
	偉益置業			
	模漢置地			0.40
	鷹君(除淨)	7.45	7.30	7.45
建築類	大新公和	3.80	3.75	3.80
	安達臣集團	4.70	4.65	4.70
	新洲英記	31.00	30.75	30.75
	保華			2.225
	新昌			2.20
	海港工程			
	賴谷組			
	信昌	3.10	3.05	3.10
製衣類	安樂毛織			
	長江製衣			
	怡南			
	南聯實業			3.75
	南聯和記			
	南豐紗廠			10.30
	南華紗廠			
	南海紗廠			
	裕泰針織			
	眞善美製衣			
	會德豐紗廠			
	新馬製衣			
	梅眞尼			
	麗新製衣			
	鯉魚洲			
酒店類	大酒店	19.20	19.00	19.20
	山帝國酒店			
	永高酒店			
	百樂酒店			1.76
	美麗華酒店	25.50	25.30	25.50
	海港公司			
	凱聯酒店	3.40	3.375	3.40
	城市酒店			
百貨及其他	大利			
	永安公司			3.90
	先施公司			
	周生生			
	瑞興公司			15.20
	連卡佛(A)			6.60
	生力啤			
	聯合汽水			
	田臣氏			
	海化大同			4.75
	煤氣股權			
	南順			
	怡南			
	德生			

晨市呈大牛皮　交投僅四千萬

今晨 牛皮

股市在昨日週一暴瀉十六·二二之後，今晨呈現牛皮市況，買賣雙方都顯得觀望，致交投亦見平淡。開市之初，一般股份成價都見以上日的收市價成出，隨後，在少量買家落行，作選擇性吸納之下，成價見輕微的攀升一價位左右，但升勢顯得極爲疲滯，大部在等候市勢變化，至中段時，指數僅極輕微的上揚〇·四九，中段以後呈大牛皮之象，市況陷於乏善可陳之局，交投亦見緩慢，及至收市，仍無突出的變化。

十一時恒生指數報六一七·四一，較上日的六一六·九二升〇·四九。

晨市所見大牛皮，主要是市內消息平淡，買賣雙方在此情況之下，都採取觀望，尤其是傳出若干大機構將宣佈集資之下，人心更具戒心，但是這祇是傳言，而且昨午大漲之後，於尾市之際翌見回穩，故此，賣家仍缺乏放鬆的信心及支持的力量。

在今晨交投中，市內某大戶在積極地址入城都，至成一元四一升一元四三收市，據市內消息說，有關合併之事已有轉機，而且更傳出合併可會無阻碍。但迄午間，未獲有關方面証實。

另一方面：今晨銀行同業拆息奇緊，攀上八厘八七五水平，是三年來罕見的。

銀行同業拆息節節上揚，據了解，是某英資大銀行收緊銀根所致。

銀行人士指出，銀行同業拆息奇緊，目前不應該如此緊絀，除非是農曆年關在即，催收賬項較多，才有這個現象，而目前這個情況是反常的。

拆息奇緊，會否導至銀行利率的變動？市內人士似乎亦頗爲注意，據銀行界表示，本港利率實在應該有所調整，上次會議，瀟後保持利率不變，或許是明智之舉，但以現時的市面銀根而看，似乎應該作一次過度的調整。設若銀行利率果然調高的話，則市況是會受影響的。

恒生中午指數

六二〇·一八	升	三·二六

遠東中午指數

三〇一四·八三	升	二六·一五

金銀綜合指數

五四八·九三	升	二·三二

金指數

五五六·四九	升	二·四九

銀指數

五八二·四八	升	二·一三

上午交投總額

香港：	12,680,000元
九龍：	160,000元
遠東：	16,960,000元
金銀：	15,790,000元

挪威實施限港成衣　上半年去銷銳減四成

自挪威實施政視港製成衣進口之後，廠商去銷生意即告大減，今年上半年港製成衣輸往挪威總值銳減四成以上。

根據港府統計署發表資料顯示，今年上半年港製成衣輸往挪威總值達六千三百九十五萬元，比去年同期的一億零九百六十三萬元，減少百分之四十二。

其實，港製成衣在挪威市場頗具競爭能功。可從挪威進口比例反映出來。

有關資料顯示，去年挪威從各地進口成衣總數達五千四百卅噸，值四億六千四百二十三萬克郎，其中單由香港進口數量達一千三百卅八噸，佔百分之廿四點六；而由香港進口總值共一億零九十三萬九千克郎，佔百分之廿一。由此可見，單是香港一個地區，就佔去挪威進口的四分之一；而進口總值增長不及數量，這反映出港貨價格低廉而已。

又，若以件數爲單位，挪威去年由各地進口的成衣共一千五百五十一萬零二百七十二件，總值達七億零六百六十八萬四千克郎，單從香港進口共四百零二萬八千九百七十三件，佔百分之廿六，總值達一億零四百八十七萬六千克郎，佔百分之十五。

消息透露，挪威實施的限制措施，將擬定新的紡織品入口額，但只及本港往年的出口實績六成。

據消息透露，有很多一直以來訂購本港紡織品的挪威商人，因爲缺乏入口配額而無法買貨，業務大受影響，遂向挪威政府施加壓功，要在落單訂貨明年紡織品之前，儘早達成港挪的雙邊紡織品協定。（夏明）

和記黃埔購入澳洲商場大廈

【本報訊】和記黃埔有限公司已透過其澳洲附屬公司和記澳洲有限公司在澳洲購入一價值澳幣二千八百萬元（港幣一億五千一百萬元）之諾夫基超級商場中心計劃之百分之六十權益。該超級商場中心位於雪梨市北面郊區，佔地達七英畝，落成後可供租用面積達三十一萬四千平方呎，將爲雪梨市最大商場中心之一。

該商場中心之建築工程經已動工，預料將於一九七九年十一月竣工，商場則預料於同年聖誕節前啓用。

該商場中心將由諾夫基商場中心管理公司經營及管理，和記澳洲有限公司及其澳洲夥伴將各佔此管理公司之董事局之一半。

該管理公司已與澳洲之三間著名百貨公司K－MART，高士有限公司及紀氏百貨公司簽訂長期租用合約，該公司亦已與若干零售簽訂短期租約。

當全部面積都租出時，該商場中心每年可收租金逾澳幣三百萬元（港幣一千六百二十萬元）。

和記黃埔有限公司行政總裁韋理先生於評論和記黃埔此項澳洲投資時稱：「本人對澳洲外資投資審查局批准本公司投資於此項計劃感到非常滿意。本公司將此項投資爲長線投資。」

韋理先生補稱：「此項投資使和記黃埔對澳洲經濟發展作出積極貢獻，本人深信此項計劃必然成功。」

美英股市

美元上揚支持　美股升五點餘

【紐約二日美聯社電】美股市價在外滙市場的美元上升的助力下，今日堅挺，交投疏落。

杜鍾斯州種工業股平均指數收市前半小時升四點五四。報八七一·三六。

股市分析家說交投有限的一部份原因是猶太新年假日，又謂此種上升，是技術性的。

成交總數降至一千八百七十萬股，係自從七月三日成交一千一百五十六萬股以來，首次降至二千萬股成交額之下。

【倫敦二日合衆國際社電】英國股市今日在交投結束時稍跌，但是便到工業股的平均指數跌破五百。

成交不多，但是股價在面對工會與工黨的對政府百分之五的加價政策挑戰的憂慮，受到威脅。

金融時報卅種工業股平均指數跌一點四，破五百關，收市時爲四九九點二。

巴棉紗二萬餘包　本月初陸續充場

【本報訊】巴基斯坦棉紗本月初旬內有兩艘輪船運到約二萬多包，這是較早時候本港紗商以較低價格訂購的，現在訂價已經提高，與港市現貨售價不相稱，紗商訂購轉呈觀望。

昨據棉紗入口商指稱：本月初旬由兩艘輪船運到二萬多包巴基斯坦棉紗，以十六支最多，紐過一萬包，其次是十支及十二支，但廿一支及卅二支佔量較少。該兩艘輪船到港後，來貨將會轉疏，現在訂價比前提高，十支紗每包三百廿五美元至三百三十美元，十二支紗每包三百四十五美元至三百五十美元，十六支紗每包三百八十美元至三百九十美元，廿一支紗每包三百九十美元至四百〇五美元，卅二支紗每包四百七十美元至四百八十美元。照現在訂價比較本港市場售價偏高，紗商觀望未敢訂購。

南韓棉紗十一月付船新訂盤上週開出後，紗商認爲訂價太高，C·

瑞士銀行採取行動　抑制瑞士法郎升勢

自瑞士國民銀行採取行動，壓抑瑞士法郎節節上升之後，昨日瑞士法郎在世界各地外滙市場均告下跌。

而美元很快回升，以一美元兌一點六瑞士法郎，上週跌至歷史最低水平，一美元兌一點四九〇五瑞士法郎。

瑞士法郎兌西德馬克亦趨低。

瑞士國民銀行採取的措施，主要是對外滙市場的干預，支持美元的實際行動。

瑞士官員和銀行人士強調指出，近多月來並未見有利好經濟消息，而瑞士法郎走勢一直趨升，特別是兌西德馬克的升幅更大。

瑞士和西德通貨膨脹率差幅只有百分之一點五，是有利於瑞士，而銀行利率的差幅，却有利於西德，兩者滙率相差這樣大，是爲什麼的呢？

瑞士當局已決定放寬限制對非居民投資瑞士法郎債券。以前，非瑞士居民只准購買外國債券的數目，佔瑞士資金市場的百分之卅五。

現在，非居民可獲准吸購外國債券的總額，佔瑞士市場的百分之五十。

與此同時，以前非居民離境前，必須先將債券兌換現金，現在可以免除這個手續，祇要將百分之五十的債券兌現並可携帶瑞士法郎離境。

這一跡象顯示，瑞士當局是要刺激瑞士法郎的流通量，而瑞士法郎的需求就不像以前那樣渴市。

瑞士因瑞士法郎升值嚴重打擊出口和旅遊業。

美國股票走勢指數

【紐約二日美聯社電】美國股票走勢指數：

種類	開市	收市
工業股	八六七·〇三	八七一·三六
運輸股	二四四·四五	二四四·七四
公用股	一零六·一九	一零五·九二
普通股	三〇〇·八三	三零一·六三

前市收市比較 升五·五四 升零·六三 跌零·二零 升一·一八

英國電腦專家來港專題講座

【倫敦二日合衆國際社電】英國顧問有限公司邀請，一位馳名於數據處理及控制學的專家甘比德先生，將於本月來港主持二個電腦講座，講題爲：小型電腦對會計師及核數師的實際用途。

甘先生是一位特准會計師及英國電腦學會會員，善長於電腦數據處理，尤其是用於支配會計系統方面；而且，無論在商業上或會計上，他有豐富的電腦核數經驗。甘先生目前正爲英國電腦學會主持研究小型電腦之核數能力及如何控制小型電腦。

該二個講座是特別爲會計師及核數師而設，教授他們如何充份利用小型電腦。講座日期分定爲十月廿五、廿六日及十月廿七、廿八日。

糧市交投量增　澳洲貨最暢成

【本報訊】昨日米糧市，因季初關係，成交轉多，尤以澳洲米最暢，成交四千包，其他食米則祇一千餘包而已，顯示未能扭轉淡局。

昨日開盤沽出食米，展宇絲苗每担一百一十四元，才字油粘每担一百一十四元，寧字油粘每担一百一十四元，木字絲苗每担一百一十六元，一百二十元，玉字油粘每担一百一十六元，華南粘每担一百二十元，梧字絲苗每担一百廿六元，慶字絲苗每担一百廿二元，金冠絲苗每担一百廿四元，青鶴糯米每担一百六十元，金鳳香米每担一百四十八元，金龍大米每担一百二十元。

據米行人士指稱：現在舊米價格很低，以絲苗級而次，每担一百一十餘元至一百廿餘元都有沽出了，對於泰國大米影響最大。

大戶多存觀望　走勢先淡後好

交投冷靜僅成五千餘張

【本報訊】紐約金市十月份期貨今晨走勢圖

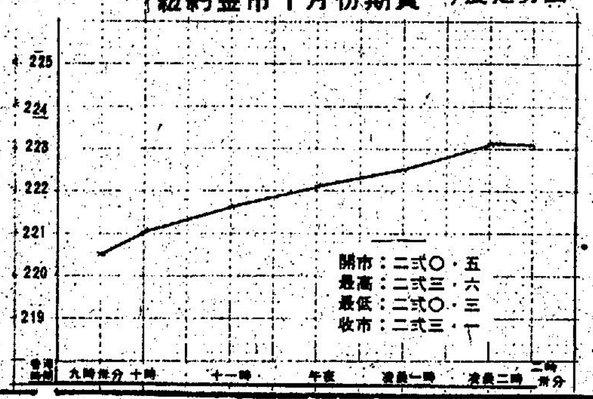

紐約金市

此間週一金市，又告上揚，但交投平淡，成交量銳減，僅成五千四百四十五張，而紐約市場則成交一萬二千五百張。

據金融界人士分析：今天金市交投冷落，大戶甚少落行，至美元在國際市場步穩，據紐約外滙市場報來收市價：美元兌西德馬克爲一·九三三五，美元兌瑞士法郎爲一·五九七五，由於瑞士法郎之低跌，上午貿家爲數戶，午後經紀行吸入較多，金商有進有出，無大手買賣盤。

東京股市反覆軟　指數低挫二點三

【東京訊】十月二日，東京股市反覆偏軟，開市時，一般股價都能以高於前水平成交，但稍後，因連日的急升，大市要受獲利回吐的影響，使大市緩緩向下，一般股票都以較低價位收市。

收市時，東京杜鍾斯指數收五七八〇點八六，跌一點三。

成交總數共三億九千萬股。

新市場指數收四三四點一二，跌〇點八〇。

十月二日收市價

本田汽車	五〇五·
星辰表	四三八·
廣澤	一二一〇·
日立製作所	二二五·
松下電工	六六三·
三菱地所	三八〇·
三井地產	三〇〇·
大成建設	二二〇·
新力	一五〇〇·
日本石油	七一六·

新鴻基証券人事經理

【本報訊】新鴻基證券有限公司宣佈：委任歐兆武君爲人事部經理，由十月二日生效。

歐君於一九七〇年畢業於香港浸會學院工商管理系，畢業後曾在本港多間著名工商機構包括天華製衣有限公司、亞洲纖維有限公司及永南食品有限公司等任人事及內務經理，具多年人事管理經驗。

油市逐漸踏入旺季

【本報訊】油市逐漸踏入旺季，本銷及出口十有吸入，交投轉暢，市價步穩，歐洲柴油以一百三十三元成交，大陸柴油以十一月份期貨以二百二十一元成交不少，中豆油則以二百二十四元成交。又勞工倉貨成二百七十元，飛鷹下月底花貨成二百六十五元，鑽塔大桶貨成二百五十五元。

中華廠商會舉辦本年新產品比賽

【本報訊】由中華廠商聯合會主辦之一九七九年香港新產品比賽經已展開，該項比賽自一九七〇年開始每年均有舉行，目的是鼓勵廠商積極發展多樣化新產品，以促進新工業，並藉此表揚傑出之新產品，以遠推廣貿易。

一九七九年香港新產品比賽經已開始收件，十一月三十日截止收件，產品共分八類：一、電器，二、電子產品，三、機械，四、金屬產品，五、塑膠產品，六、紡織品（包括紗、布、製成品等），七、玩具及文娛用品，八、其他。評判根據下列標準：一、功能因素，二、設計因素，三、品質因素，四、製造技術，五、原料選擇。各類優異產品可獲香港新產品獎，得獎之最特出產品可同時獲工商署長獎。去年得獎者爲亞洲無綫電工廠有限公司出品之立體收音錄音機。

評判委員會包括下列人士或其代表：工商署署長、香港工業總會主席、香港設計師協會主席、香港總商會主席、香港生產力促進中心執行幹事、香港貿易發展局執行幹事、香港大學工業工程部主任及香港中華廠商聯合會會長等。該項比賽獲下列機構各贊助一項香港新產品獎：香港設計師協會、香港出口信用保險局、香港總商會、香港生產力促進中心、香港貿易發展局及香港青年商會。凡在本港製造之產品均可參加比賽，有意參加者可向干諾道中六十四至六十五號十一樓中華廠商聯合會（電話：五——四五六一六六）或九龍旺角彌敦道六六四號彌豐銀行大厦六一一室該會九龍辦事處（電話：三——九四五一一五）查詢。

港金急昇十四元餘

金價走勢又呈榮辱互見，買賣家呈拉鋸戰，早盤在倫敦市場表現仍靜，但在美加行情又見上揚，買家對後市有信心，金上甚急。

今晨東京外滙市場，今早以每一美元兌一八八·七〇日元，較之上日收市每一美元兌一八九·八〇美元爲低，今早交投平淡。

週二外圍金價，倫敦金價頭盤報二一七·七〇美元，中盤報二一七·一〇美元，中盤掛出後造價入價報二一七·一〇美元，出價報二一七·五〇美元，實買上入價比前市昇〇·一〇美元，出價則一式。

本港金市，前市尾盤爲一二一〇·五，今晨高開一八·五，開市報一二三九·〇，最高報一二三九·〇，最低報一二三四·六，收市價一二三六·三，息價訂去息三·六六元，上牌現貨交收共四千五百兩，上公價定一二三五·〇。收市價比前市跌一四·一元。

週二外圍行情，金價方面：倫敦報二一七·一〇美元（乙式）。瑞士入價二一七·〇美元，出價報二一七·七五美元（升〇·七五美元）。巴黎報二一四·一八美元（跌一·二三美元）。加拿大報二一四·八〇美元（升二·七美元）。美國芝加哥報二一三·一〇美元（升一·九〇美元）。英鎊方面：倫敦轉讓鎊報一·九七一八美元（縮〇·〇〇四七美元）。美國告老士報一·九六七八美元（縮〇·〇〇四〇美元）。

美鈔報跌，大鈔報四·七一八，背鈔報四·七一一。美電最高報四·七二六，最低報四·七二二。日元報漲，大紙報二四九·五。台幣報一二八·五。西德馬克報二四二·〇。法國法郎報一〇七·〇。

恒生指數

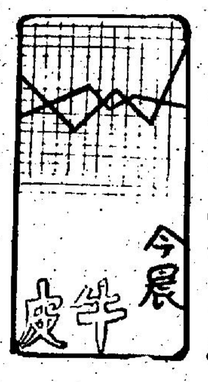

股市在昨日週一暴瀉十六·二二之後，今晨呈現牛皮市況，買賣雙方都顯得觀望，致交投亦見平淡。開市之初，一般股份成價都見以上日的收市價成出，隨後，在少量買家落行，作選擇性吸納之下，成價見輕微的攀升一價位左右，但升勢顯得極爲疲滯，大部在等候市勢變化，至中段時，指數僅極輕微的上揚〇·四九，中段以後呈大牛皮之象，市況陷於乏善可陳之局，交投亦見緩慢，及至收市，仍無突出的變化。

十一時恒生指數報六一七·四一，較上日的六一六·九二升〇·四九。

晨市所見大牛皮，主要是市內消息平淡，買賣雙方在此情況之下，都採取觀望，尤其是傳出若干大機構將宣佈集資之下，人心更具戒心，但是這祇是傳言，而且昨午大漲之後，於尾市之際翌見回穩，故此，賣家仍缺乏放鬆的信心及支持的力量。

在今晨交投中，市內某大戶在積極地址入城都，至成一元四一升一元四三收市，據市內消息說，有關合併之事已有轉機，而且更傳出合併可會無阻碍。但迄午間，未獲有關方面証實。

另一方面：今晨銀行同業拆息奇緊，攀上八厘八七五水平，是三年來罕見的。

銀行同業拆息節節上揚，據了解，是某英資大銀行收緊銀根所致。

銀行人士指出，銀行同業拆息奇緊，目前不應該如此緊絀，除非是農曆年關在即，催收賬項較多，才有這個現象，而目前這個情況是反常的。

拆息奇緊，會否導至銀行利率的變動？市內人士似乎亦頗爲注意，據銀行界表示，本港利率實在應該有所調整，上次會議，瀟後保持利率不變，或許是明智之舉，但以現時的市面銀根而看，似乎應該作一次過度的調整。設若銀行利率果然調高的話，則市況是會受影響的。

恒生中午指數

六二〇·一八	升	三·二六

遠東中午指數

三〇一四·八三	升	二六·一五

金銀綜合指數

五四八·九三	升	二·三二

金指數

五五六·四九	升	二·四九

銀指數

五八二·四八	升	二·一三

上午交投總額

香港：	12,680,000元
九龍：	160,000元
遠東：	16,960,000元
金銀：	15,790,000元

和記黃埔購入澳洲商場大厦

【本報訊】和記黃埔有限公司已透過其澳洲附屬公司和記澳洲有限公司在澳洲購入一價值澳幣二千八百萬元（港幣一億五千一百萬元）之諾夫基超級商場中心計劃之百分之六十權益。

該超級商場中心位於雪梨市北面郊區，佔地達七英畝，落成後可供租用面積達三十一萬四千平方呎，將爲雪梨市最大商場中心之一。

該商場中心之建築工程經已動工，預料將於一九七九年十一月竣工，商場則預料於同年聖誕節前啓用。

該商場中心將由諾夫基商場中心管理公司經營及管理，和記澳洲有限公司及其澳洲夥伴將各佔此管理公司之董事局之一半。

該管理公司已與澳洲之三間著名百貨公司K－MART，高士有限公司及紀氏百貨公司簽訂長期租用合約，該公司亦已與若干零售簽訂短期租約。

當全部面積都租出時，該商場中心每年可收租金逾澳幣三百萬元（港幣一千六百二十萬元）。

和記黃埔有限公司行政總裁韋理先生於評論和記黃埔此項澳洲投資時稱：「本人對澳洲外資投資審查局批准本公司投資於此項計劃感到非常滿意。本公司將此項投資爲長線投資。」

韋理先生補稱：「此項投資使和記黃埔對澳洲經濟發展作出積極貢獻，本人深信此項計劃必然成功。」

美英股市

美元上揚支持　美股升五點餘

【紐約二日美聯社電】美股市價在外滙市場的美元上升的助力下，今日堅挺，交投疏落。

杜鍾斯州種工業股平均指數收市前半小時升四點五四。報八七一·三六。

股市分析家說交投有限的一部份原因是猶太新年假日，又謂此種上升，是技術性的。

成交總數降至一千八百七十萬股，係自從七月三日成交一千一百五十六萬股以來，首次降至二千萬股成交額之下。

【倫敦二日合衆國際社電】英國股市今日在交投結束時稍跌，但是便到工業股的平均指數跌破五百。

成交不多，但是股價在面對工會與工黨的對政府百分之五的加價政策挑戰的憂慮，受到威脅。

金融時報卅種工業股平均指數跌一點四，破五百關，收市時爲四九九點二。

巴棉紗二萬餘包　本月初陸續充場

【本報訊】巴基斯坦棉紗本月初旬內有兩艘輪船運到約二萬多包，這是較早時候本港紗商以較低價格訂購的，現在訂價已經提高，與港市現貨售價不相稱，紗商訂購轉呈觀望。

昨據棉紗入口商指稱：本月初旬由兩艘輪船運到二萬多包巴基斯坦棉紗，以十六支最多，紐過一萬包，其次是十支及十二支，但廿一支及卅二支佔量較少。該兩艘輪船到港後，來貨將會轉疏，現在訂價比前提高，十支紗每包三百廿五美元至三百三十美元，十二支紗每包三百四十五美元至三百五十美元，十六支紗每包三百八十美元至三百九十美元，廿一支紗每包三百九十美元至四百〇五美元，卅二支紗每包四百七十美元至四百八十美元。照現在訂價比較本港市場售價偏高，紗商觀望未敢訂購。

南韓棉紗十一月付船新訂盤上週開出後，紗商認爲訂價太高，C·

瑞士銀行採取行動　抑制瑞士法郎升勢

自瑞士國民銀行採取行動，壓抑瑞士法郎節節上升之後，昨日瑞士法郎在世界各地外滙市場均告下跌。

而美元很快回升，以一美元兌一點六瑞士法郎，上週跌至歷史最低水平，一美元兌一點四九〇五瑞士法郎。

瑞士法郎兌西德馬克亦趨低。

瑞士國民銀行採取的措施，主要是對外滙市場的干預，支持美元的實際行動。

瑞士官員和銀行人士強調指出，近多月來並未見有利好經濟消息，而瑞士法郎走勢一直趨升，特別是兌西德馬克的升幅更大。

瑞士和西德通貨膨脹率差幅只有百分之一點五，是有利於瑞士，而銀行利率的差幅，却有利於西德，兩者滙率相差這樣大，是爲什麼的呢？

瑞士當局已決定放寬限制對非居民投資瑞士法郎債券。以前，非瑞士居民只准購買外國債券的數目，佔瑞士資金市場的百分之卅五。

現在，非居民可獲准吸購外國債券的總額，佔瑞士市場的百分之五十。

與此同時，以前非居民離境前，必須先將債券兌換現金，現在可以免除這個手續，祇要將百分之五十的債券兌現並可携帶瑞士法郎離境。

這一跡象顯示，瑞士當局是要刺激瑞士法郎的流通量，而瑞士法郎的需求就不像以前那樣渴市。

瑞士因瑞士法郎升值嚴重打擊出口和旅遊業。

美國股票走勢指數

【紐約二日美聯社電】美國股票走勢指數：

種類	開市	收市
工業股	八六七·〇三	八七一·三六
運輸股	二四四·四五	二四四·七四
公用股	一零六·一九	一零五·九二
普通股	三〇〇·八三	三零一·六三

前市收市比較 升五·五四 升零·六三 跌零·二零 升一·一八

英國電腦專家來港專題講座

【倫敦二日合衆國際社電】英國顧問有限公司邀請，一位馳名於數據處理及控制學的專家甘比德先生，將於本月來港主持二個電腦講座，講題爲：小型電腦對會計師及核數師的實際用途。

甘先生是一位特准會計師及英國電腦學會會員，善長於電腦數據處理，尤其是用於支配會計系統方面；而且，無論在商業上或會計上，他有豐富的電腦核數經驗。甘先生目前正爲英國電腦學會主持研究小型電腦之核數能力及如何控制小型電腦。

該二個講座是特別爲會計師及核數師而設，教授他們如何充份利用小型電腦。講座日期分定爲十月廿五、廿六日及十月廿七、廿八日。

糧市交投量增　澳洲貨最暢成

【本報訊】昨日米糧市，因季初關係，成交轉多，尤以澳洲米最暢，成交四千包，其他食米則祇一千餘包而已，顯示未能扭轉淡局。

昨日開盤沽出食米，展宇絲苗每担一百一十四元，才字油粘每担一百一十四元，寧字油粘每担一百一十四元，木字絲苗每担一百一十六元，一百二十元，玉字油粘每担一百一十六元，華南粘每担一百二十元，梧字絲苗每担一百廿六元，慶字絲苗每担一百廿二元，金冠絲苗每担一百廿四元，青鶴糯米每担一百六十元，金鳳香米每担一百四十八元，金龍大米每担一百二十元。

據米行人士指稱：現在舊米價格很低，以絲苗級而次，每担一百一十餘元至一百廿餘元都有沽出了，對於泰國大米影響最大。

大戶多存觀望　走勢先淡後好

交投冷靜僅成五千餘張

【本報訊】紐約金市十月份期貨今晨走勢圖

紐約金市

此間週一金市，又告上揚，但交投平淡，成交量銳減，僅成五千四百四十五張，而紐約市場則成交一萬二千五百張。

據金融界人士分析：今天金市交投冷落，大戶甚少落行，至美元在國際市場步穩，據紐約外滙市場報來收市價：美元兌西德馬克爲一·九三三五，美元兌瑞士法郎爲一·五九七五，由於瑞士法郎之低跌，

東京股市反覆軟　指數低挫二點三

【東京訊】十月二日，東京股市反覆偏軟，開市時，一般股價都能以高於前水平成交，但稍後，因連日的急升，大市要受獲利回吐的影響，使大市緩緩向下，一般股票都以較低價位收市。

收市時，東京杜鍾斯指數收五七八〇點八六，跌一點三。

成交總數共三億九千萬股。

新市場指數收四三四點一二，跌〇點八〇。

十月二日收市價

本田汽車	五〇五·
星辰表	四三八·
廣澤	一二一〇·
日立製作所	二二五·
松下電工	六六三·
三菱地所	三八〇·
三井地產	三〇〇·
大成建設	二二〇·
新力	一五〇〇·
日本石油	七一六·

新鴻基証券人事經理

【本報訊】新鴻基證券有限公司宣佈：委任歐兆武君爲人事部經理，由十月二日生效。

歐君於一九七〇年畢業於香港浸會學院工商管理系，畢業後曾在本港多間著名工商機構包括天華製衣有限公司、亞洲纖維有限公司及永南食品有限公司等任人事及內務經理，具多年人事管理經驗。

油市逐漸踏入旺季

【本報訊】油市逐漸踏入旺季，本銷及出口十有吸入，交投轉暢，市價步穩，歐洲柴油以一

埃及已接受卡特邀請
下週派遣代表團
往華府與以色列會談

【開羅三日路透社電】埃及外交部發通人士稱：埃及昨日已接受卡特總統的邀請，在下週派遣一代表團往華盛頓展開與以色列兩國間的一個和平條約會談。

他表示：沙達已接受計劃在十月十二日展開談判的邀請。

發通人士指出：埃及代表團成員將在不久透露。

發言人謂：邀請中說明美國國務卿范斯會參加會談。

他補充：埃及外務部長指出，邀請顯示美國在整個中東和平談判中擔任配角。

【開羅三日合衆國際社電】於接受卡特總統的邀約，於十月十二日在華盛頓與以色列舉行談判後，埃及準備在星期二日和猶太國談判個別的和約。外交部發言人對該項和約表示歡迎，認爲這是美國會繼續扮演和談的「完全夥伴」的角色的表示。

但沒有提起到安排阿剌伯人在約但河西岸及加薩地帶的自主的過渡時期。還不過在上星期的時候，外長加里曾說，兩項談判，應同時舉行，兩項談判，應獲得互相呼應的進展。

但西岸及加薩地帶的談判，顯然已受到阻延，因爲約但國王哈辛冷淡，而許多西岸的市長也不樂意參加以大衛營協定爲基礎的談判。

沙達總統星期一日表示相信，以埃談判，將可使和約得以產生，所以，他曾邀請卡特總統屆時訪問埃及，和在和約上面簽字。

沙達說，卡特已接納了此項邀請，但訪問的日期，尚未決定。

埃及希望談判能於十一月十三日結束，這是沙達訪問耶路撒冷的第一週年紀念。沙達最近曾說，他喜歡在西奈山頭簽署和約，據聖經及可蘭經說，那是上帝對摩西人講話的神聖地方。

阿油國圖施銀彈
爭取埃背棄和議

【吉大二日路透社電】伊拉克的賓深政治家今天突然與沙特阿剌伯王儲花德會談，時在伊拉克呼籲富裕的阿剌伯國家，用數十億元來爭取埃及背棄大衛營和平協定的一天之後。

據官方發表的聲明說，他們曾討論中東局勢的發展和雙邊關係。

它說，伊拉克革命委員會副主席夏新，將在明天離境，但沒有說出他的目的地。

他是於今晚較早之時抵此的和旋即與花德王子會談。在國王奇利能到美國醫病期內，由花德王子代署國政。夏新曾向王子建議成立一個數十億元的基金，以鼓勵埃及背棄與以色列達成的協定。

【貝魯特二日合衆國際社電】伊拉克今日說，產石油豐富的巴林，已表示支持伊拉克的建議，阿剌伯石油國，用一項數十億美元的援助計劃，收買埃及，不簽大衛營協定。

官方伊拉克通訊社說，這項支持，已由巴林首長沙爾曼，通知巴格達。

該社又說，約但王胡辛，亦用電話表示對伊拉克的建議「同意」。該建議亦包括一項無條件的派軍隊赴叙利亞與以色列的邊界，促請召開阿剌伯國家高峯會，對付任何分別的阿——以和平。

摩洛哥政府宣佈
會與阿爾及利亞
在邊界坦克大戰

【摩洛哥拉巴特三日美聯社電】摩洛哥政府昨日宣佈，摩洛哥軍隊曾與阿爾及利亞陸軍部隊展開一場坦克戰，當時係阿爾及利亞軍越過邊界伏擊一支摩洛哥的供應品車隊。

一項公報稱，在週末的戰鬥中，雙方有未明數目的死傷，此爲五個星期以來摩洛哥報導的第二次嚴重的邊界戰鬥，但這是三年以來首次在沙漠使用坦克車大戰。

摩洛哥國王哈山二世，致電阿爾及利亞總統鮑米丁，警告雙方爆發敵對行動的危險，並暗示報復。

八月廿七日的激戰，在該場摩洛哥所說的被阿爾及利亞由正規軍伏擊中，至少有十二名摩洛哥軍隊死傷，後來又指攻擊的責任是以阿爾及利亞爲基地的巴里沙里奧游擊隊運動份子，上週來的戰鬥，亦傳說與該游擊隊有關。

傾向馬克斯主義的游擊隊，自一九七五年將前西班牙薩哈沙瓜分以來，即展開游擊戰，並將作戰帶入摩洛哥及鄰邦毛里塔尼亞，他們已在阿爾及利亞內成立流亡政府。

太平洋小島杜瓦魯獨立，總理羅提穿上傳統的酋長服裝，接受納比亞爵士頒給的殖民地獨立文件，他是代替患病的瑪嘉烈公主頒發的。（美聯社）

英執政黨內亂？
卡拉漢限制工資建議
竟在工黨大會遭拒絕

【英國黑池二日美聯社電】工黨大會以超過二比一，拒絕英首相卡拉漢的建議工資限制時，英國工黨政府今日慘敗在它本身的支持者手中。

該項抑制將限制着政府本來加薪百份之五的對付通貨膨脹運動，通貨膨脹在三年來已跳升了百份之五十。

會議擊敗了一項支持政府經濟策略的行動。

參加工黨會議的代表是來自全國地方工黨和貿易工會，該等工會控制了會議投票的百份九十和該黨國家執行委員會百份之六十的議席。

國家執行委員會與政府各領袖，包括首相卡拉漢和財政大臣希利在內，曾設法力挽狂瀾，擊倒這些投票。

卡拉漢對黨執行委員會稱：我將不會就國家事務執行處理，假如我們承諾一項政策，而該政策將再次回復增加通貨膨脹百份之廿五的話。

政府未有受該次會議的決定制肘。現在要視乎卡拉漢星期二在會議上的談話時作出答覆，才知曉有甚麼事件發生。

星期一舉行的投票，並未拖倒工黨政府，但卡拉漢恢復其實行的限制工資政策，冒着喪失他政黨的傳統工會聯盟支持的危險。該工會聯盟提供了該黨的大多數經濟。

【英國黑池三日路透社電】面臨他的政府生涯最大危機的卡拉漢首相，今天在此間他的反叛工黨之前，尋求修補他被削弱的聲望。

昨天舉行的週年會議上，卡拉漢被大多數否決其反通貨膨脹，設法保持加薪百份之五的策略——這是他的兩年半政府的主要政策。

卡拉漢聲言他永不放棄對付通貨膨脹，他已返回酒店房間，擬訂一個主要演辭，概括出他政府的未來計劃。

阿狄加博士在此間工藝社團的集會中說，更多的石油出國會員國將會成爲世界財經市場的借債人，除非它們能把石油賣得貴些或減少國家的開銷。

貝魯特炮火連天，昨日凌晨在叙利亞軍與黎右翼部隊猛烈炮轟與火箭射擊時，貝魯特的郵局附近一炸彈爆炸，造成天空通亮（美聯社）

埃及總統沙達在開羅演說時，做出手勢，他抨擊反對大衛營協議的人，尤其是巴力斯坦及叙利亞。（美聯社）

繼毒傘尖暗殺後
又一保投誠者
倫敦家中暴斃

【倫敦三日美聯社電】一名保加利亞投奔自由者，昨日發現在家中死亡，這件事係在另一保加利亞投奔自由者及廣播同事馬哥夫，在倫敦街道步行時被人在脚部刺入一枚小毒傘彈死亡後三個星期發生。

蘇格蘭場指辛米安諾夫的死亡「可疑」。他的死亡是星期一晚由英國廣播公司宣佈的，此名三十歲的單身漢，自一九七二年以來，即替英國廣播公司對外國播放部門服務。

馬哥夫與他一起在該龐大的電台及電視網的保加利亞節目，共同工作。馬哥夫是九月七日被襲擊的，他被人用毒傘尖刺入，四天後死亡。

蘇格蘭場一發言人說：「由於最近馬哥夫的被謀殺，我們視此爲可疑的死亡。」

蘇格蘭反恐怖組的古尼維爾，已被指派專責調查辛米安諾夫的死亡。

警方人士說，在星期一日下午，他的一名女友前赴他在倫敦東面的住宅時，發現他的屍體，他是獨居該處的。

警方人士稱，該女人扣門投有應聲，即從前門的郵件孔窺望，她看見辛米安諾夫的屍體倒在地毯人士處。

阿一高級石油官稱
產油國藏油量
43年後將耗盡

【奧斯陸二日路透社電】據阿剌伯的一位高級石油官員今天說，已證實的石油出口國組織的石油總藏量，會於四十三年後耗完，如果繼續依照目前的產量來開採的話。

阿剌伯石油出口國組織的秘書長阿狄加博士說，十二個石油出口國的石油儲藏量將會於大約二十年內耗盡，如果以每年百分之三的速度增加開採的話。

黎巴嫩總統宣稱
將組緊急內閣
維持國家安寧

【貝魯特三日路透社電】叙利亞軍隊與基督徒民兵昨日在沿着十七哩的前錢，激起三年內戰以來，最猛烈的火箭彈。迫擊炮和大炮轟擊，以色列飛機曾越過黎巴嫩。

【貝魯特三日合衆國際社電】黎巴嫩總統沙基斯宣稱：他將組織一個「黎巴嫩全體政治高級人士」緊急聯合內閣，以保持這個中東最危險爆炸性地區的平靜。

他表示：他會在十天內透露整套「保安計劃」，包括成立一個「黎巴嫩全體政治高層人員」內閣處理這危機。

但高級外交界雙通人士認爲他成功機會甚微，同時一名權威基督教政治家即時要求沙基斯辭職。

黎明前火箭炮、大炮、迫擊炮的爆炸及機槍之開動，週一造成十多人傷亡，徹夜的騷擾不停，週一較早時仍持續着。基督教民兵指揮表示：九千個叙利亞炮彈及火箭炮在黎明前兩小時內不斷投下。

沙基斯告訴其國民，最近的戰爭「恐怕會將黎巴嫩變成一個中東最危險爆炸性地區」。

瑞士一份醫藥月刊稱
大陸河南省一縣
喉癌率世界最高

【日內瓦二日路透社電】數個瑞士藥品公司發表的一份月刊說，中國的河南省臨潁縣，有着世界最高的喉癌率。

中共醫生治療此病，多係用各種生草藥，配合抗瘤鹽藥物，黃色素及維他命丙。此縣份的喉癌數字爲每年每十萬人約有一百五十宗。

他們說如果及早治療，五年治癒率爲百分之九十，大規模的在此地區檢縣，意味着可以保證及早治療。

在一個地區而患此種癌症數字高，似乎暗示着環境的起因。專家測懷如在當地的摘藥方法，當地的泥土所含的氮，或是穀米中的一種霉菌等。

美研究死光射綫
太空中摧毀飛彈

【華盛頓二日合衆國際社電】據「航空一週及太空技術週刊」於週一謂，美國防部否認俄（共）正發展「微粒射線」武器後，正研究製造該種「殺手射綫」的可能性。

該種足以推動電子、質子及中子，以接近光速的速度發射的武器，可用以對付俄共的地對海飛彈，反衛星飛彈，越洲及由潛艇發射的導彈。

該週刊引述國防部一官員謂：「光線武器已不像昔日的那麼簡單。」

卡特通過法案
官交外美駐對
利權免豁制限

【華盛頓二日路透社電】卡特總統今日通過一項法案，限制在美的外國外交官員享受的外交豁免權。

又稱，此法案的其中規定，是所有外國外交官員必須有汽車賠償保險投保。

這是因爲在華盛頓地區發生數次汽車意外事件，他們以外交豁免權，避免受檢控或是要承担民事損失賠償。

這項法案取消了一七九零年所訂的法案，根據舊例，外國外交使節團人員，完全豁免地方司法裁判。

梵蒂岡一場豪雨
教宗葬禮要更改

【梵蒂岡二日合衆國際社電】星期一的滂沱大雨，迫使梵蒂岡官員要求改變教宗若望保祿一世的葬禮計劃。

同時，一百多名紅衣主教，將於明日抵此，下葬教宗，及在兩個月以來第二次另選一名教宗。

皇宮內的紅衣主教，毫不理會豪雨下降，聲稱星期三若望保祿葬禮，將如計劃一樣在聖伯多祿廣場戶外舉行。

然而，梵蒂岡的工人，在沒有選擇的餘地下，開始設置欄柵和在聖伯多祿教堂內設置祭壇。

其中一名管工稱：我們必須保護自己，假如到星期三日時，仍然跟今天一樣下雨的話，很明顯的葬禮將在戶內進行。

聖伯多祿教堂只能容納三萬人，預料將有爲數十萬計人湧來，參加舍笑九泉教宗之葬禮。若望保祿繼承保祿六世，出任教宗僅卅四天後，上星期四睡夢中突然心臟病發逝世。

該故教宗姪兒羅絲安妮，在教宗的故鄉，就梵蒂岡拒絕把教宗遺體解剖，參予爭辯。

倘若惡劣氣候持續，原定在廣場的戶外葬禮，將要重新考慮。

何宗利樞機主教歷奇說，另一個教宗必須是要似是若望保祿的。

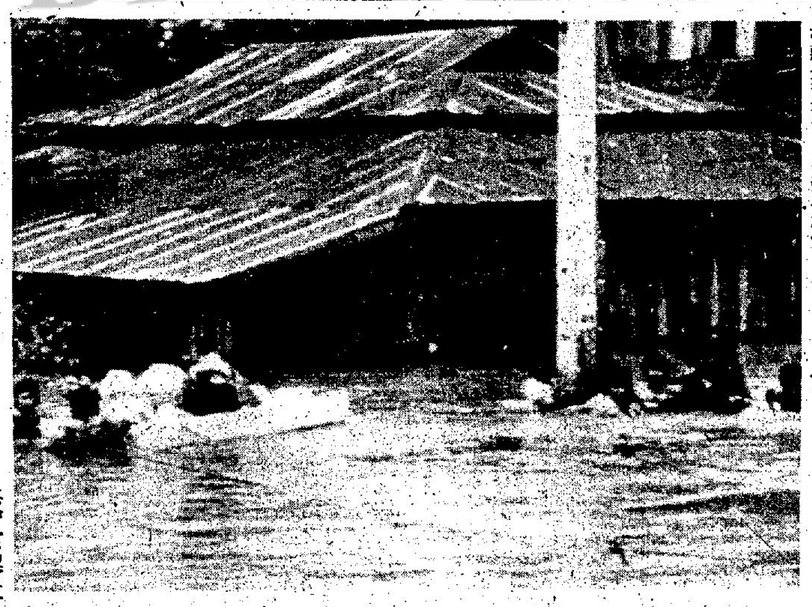

泰國東北部的查雅蓬省省會受洪水打擊，附近村民製造的木筏逃走，數天前班朗馬泰水壩崩潰，冲走數間民房，十一個村莊全部被浸。（美聯社）

蓖麻子毒素
可能會治癌

【坎薩斯羅倫士三日合衆國際社電】坎薩斯大學的生物化學家相信蓖麻子有毒，但它可能對治療癌症有價值。

蓖麻子含有蓖麻白蛋白，這是一種毒性極烈的物體，對一切動物的細胞有害，據曉士頓的教授最近說，它可能祇用來攻擊癌細胞。

蓖麻白蛋白可以抑止癌細胞的生長：「較用來阻止正常細胞生長有效得多。」

雖然它是劇毒的東西，但蓖麻子油却是無害的，一直以來都被用作瀉藥。

巴基斯坦南部
三間大學學生
示威與警衝突

【喀拉蚩二日路透社電】巴基斯坦南部的辛特省的三間大學學生三千多人，今日在示威時與警察發生衝突，示威是因爲謠傳一名女大學生遭一名陸軍軍官强姦而引起的。

此女學生是在海德拉巴以北的納瓦沙醫學院攻讀的，她已否認被强姦。

消息靈通人士說，至少一名士兵死亡，兩人受傷，秩序始告恢復，相信最少有廿名學生受傷，七十人被捕。

紛糾的中心是在海德拉巴，及它的雙城占梳魯，曾一時期學生襲擊占梳魯警署，焚燒它的巴士，及它的郵局，拖出海德拉巴的道路。

每段二吋二格或四吋一格
每天日晚報，
合共收費 三十五元　連刊七天
如登兩段位，每天日晚報
合共收費七十元正　連刊十四天
上期收費．不折不扣
此種廣告祇以普通廣告爲限
啟事及醫類除外

大減價
服裝疋頭八折
全部貨品九折
台灣民生公司
五店：尖沙咀．旺角．北角．灣仔．通菜街

吳遠思
監製
蛇形手法看比較觀衆
蛇形手法看比較觀衆
原班人馬再度合作
出水威別特司公業影遠思蓬
醉拳
央獻盛大期下
香港皇后 皇都 太平 金明 帝后
九龍 嘉禾 麗華 英華 寶石
觀塘 帝國 國際 南昌
口碑 廣傳 個個 渴望
新華嘉禾午夜場
白對語粵
田小袁．龍成
利正黃
灣台動轟片本
黃飛鴻
苦學醉拳 大要醉拳
導演 袁和平
癮爽心開
眼開大．落利楚清．用何如．練何如．拳仙八醉．多事趣年少皮頑鴻飛黃

午夜場大興動
桂治洪
虎老食猪扮鬼
粵語對白 格外傳神
韓國才 鄭雪娟 周麗 劉維思
韓國才從影從來扮鬼扮猪最馬多最精彩的一部
民樂 元朗 黃金 蘭宮 寶石 明月 亞洲 荷活 李翠 娛樂 翡翠
今天五場映獻
翡翠荷李活加午夜場
撲飛 請早
做官係假完全哼哈將軍 扮鬼扮馬扮猪
獨臂刀 ? 神探 傻瓜 蠟燭 大阿哥 大種舌 皇上主 梁山伯 街市小販 女護士 鬼馬精 魔術師

宮廷
今天五場獻映
性感歌舞片
情節緊湊
放心花
大胆刻劃愛情的
眞誠
下期映獻
恐怖列車
恐怖片

日晚報聯刊